

**BILANCIO UNICO DI ATENEO
DI ESERCIZIO
ANNO 2018**

INDICE

1. Relazione sulla gestione	04
2. Prospetti	12
2.1 Stato Patrimoniale	13
2.2 Conto Economico	15
2.3 Rendiconto Finanziario	16
3. Nota Integrativa	17
3.1 Criteri di valutazione	19
3.2 Analisi delle voci dello stato patrimoniale	22
Attività	22
Passività	26
3.3 Analisi delle voci del conto economico	30
4. Allegati	37
4.1 Rendiconto finanziario secondo la codifica Siope	38
Entrate	38
Uscite	40
4.2. Prospetto classificazione della spesa per missioni e programmi	42
4.3. Indicatore di tempestività dei pagamenti (art. 9 DPCM 22/09/2014)	43

PRESENTAZIONE

Questo documento, il bilancio unico di esercizio dell'anno 2018, si colloca nel pieno del primo periodo 2017-2020 del GSSI quale autonoma istituzione universitaria. Parlo in qualche modo oggettivamente di "primo periodo" perché di fatto è solo dall'anno 2017 che, a seguito dello scadere del triennio di sperimentazione, il GSSI opera come Scuola Universitaria Superiore autonoma. E d'altro canto è fino alla fine del 2020 che la Scuola ha tempo per adeguarsi ai criteri di accreditamento stabiliti dal Miur per le Scuole in termini, tra l'altro, di numero minimo di docenti e di qualità dei collegi di dottorato. Dopo il 2020 si prevede che il GSSI entri ufficialmente nella ripartizione ordinaria dei fondi e possa di conseguenza beneficiare delle premialità previste.

Questi primi anni si caratterizzano per una grande dinamicità, e non potrebbe essere altrimenti: tra docenti e ricercatori il GSSI è passato dalle sole 3 unità in servizio all'inizio del 2017, alle attuali 31 (12 reclutamenti nel 2017, 13 nel 2018, 3 nel 2019). È avvenuto in questi anni il nostro piccolo Big Bang, che ha portato alla Scuola leader scientifici che godono di altissima reputazione a livello internazionale e giovani ricercatori di grande talento e capacità progettuali che hanno scelto il GSSI, e quindi L'Aquila, potendo accettare invece offerte da altre famose istituzioni.

Questi primi anni di crescita sono anche anni di conquista di visibilità, di orgogliosa affermazione di esistenza del GSSI nel campo della ricerca scientifica e dell'alta formazione a livello mondiale. Da qui vengono sia le molte iniziative quali workshop, convegni e inviti mirati allo stabilimento di fruttuose relazioni e collaborazioni scientifiche, sia il numero notevolissimo di progetti di ricerca, nazionali e internazionali, condotti da nostri docenti e ricercatori. Sono straordinari questi primi anni di semina (per usare una terminologia contadina) i cui frutti già vediamo venire con finanziamenti che mettono il GSSI in prima fila (recente esempio è la più alta percentuale di PRIN vinti dal GSSI rispetto a tutti gli altri atenei e il numero di riconoscimenti che i nostri studenti e ricercatori stanno avendo).

il nostro ruolo di istituto scientifico originale, quello per cui il Governo ci ha fatto nascere, esige questo "scatto" alla partenza e non posso celare la soddisfazione come Rettore di sentire di stare perseguendo oggi "la missione di contribuire al progresso scientifico, economico e sociale, curando la formazione dei giovani, sviluppando programmi di ricerca scientifica e contribuendo a fare dell'Aquila una moderna città europea della conoscenza" (dal nostro Statuto).

Ma non ci sono sole rose e fiori (mi chiedo tuttavia per quale nuova istituzione universitaria questo sia mai stato). Mentre ha proceduto bene il raggiungimento della massa critica di personale docente e ricercatore, il settore tecnico-amministrativo è ancora sotto dimensionato. Questo viene tanto più evidenziato dalla mole di iniziative sopra descritte e dalle difficoltà di dettagliare la programmazione delle stesse, anche a causa della tempistica ravvicinata con cui sono avvenute le acquisizioni di personale scientifico, e quindi la liberazione del loro potenziale di progettualità. Questo ha reso difficile una dettagliata previsione di spesa con il desiderato congruo anticipo.

Su tutto questo stiamo naturalmente lavorando. Sono in fase avanzata le procedure per l'acquisizione di sei ulteriori posizioni (1 livello EP, 4 livelli D, un livello C) ed è in corso una seria riflessione su prossime ulteriori posizioni.

Parallelamente il personale scientifico (come già detto per gran parte di recentissima presa di servizio) sta stabilizzandosi in numero e modus operandi, comprendendo lo sforzo di programmazione necessario.

In ultimo vorrei toccare il tema del finanziamento ordinario del GSSI. Questo verrà sancito nel 2020 e questa annualità rappresenterà per noi una sorta di prova generale di sostenibilità economica a medio-lungo termine.

In questi anni, definiti di semina, abbiamo dovuto utilizzare una parte dei finanziamenti GSSI acquisiti oltre quelli ordinari, e il consuntivo 2018 ne porta traccia. Continuando con l'analogia, è proprio dalla saggezza contadina che sappiamo che si può risparmiare su tutto, sempre, ma non al momento della semina che rappresenta la vita futura.

Beninteso ci batteremo sin d'ora, per un aumento degli attuali 8 Milioni ordinari annui.

Nutriamo speranze di successo in virtù della qualità del nostro lavoro, delle potenzialità che possiamo esprimere (dimostrate anche dalla nostra capacità di spesa), e facendoci forti dei precedenti storici recenti che mostrano evidenza dell'aumento, non a caso, del finanziamento ordinario in media del 50% di tutte le altre Scuole entro i primi dieci anni di vita.

Siamo consapevoli tuttavia che di fronte a possibili "inverni" della nostra economia nazionale, che nessuno di noi naturalmente auspica ma che è saggio considerare come remota possibilità, dobbiamo avere un piano credibile di sostenibilità finanziaria entro e non oltre gli 8 Milioni ordinari annui. Ebbene è facile vedere che in questo caso una

versione “base” della nostra attività istituzionale irrinunciabile - che comprenda tutto il personale previsto nel nostro piano 2019-2021, i 4 corsi di dottorato in versione triennale, il funzionamento, gli affitti - starebbe entro questo limite. Vorrebbe in pratica dire coprire i costi di missioni, conferenze e visiting su fondi esterni. Ora, l’attuale dimostrata capacità di attrazione di fondi esterni, le risorse premiali Miur cui avremo diritto a partire dal 2021, le risorse liberate dal progetto del collegio di merito di prossima istituzione, tutto questo rende questa versione “base” teoricamente accettabile e il GSSI finanziariamente sostenibile a lungo termine.

Questo può rassicurarci ma non ci rende felici. Corriamo il rischio di fermare la crescita e diventare come molti altri atenei. Non siamo qui per questo.

Sei anni fa, a luglio 2013, nella Villa Comunale non c’era traccia del GSSI. L’edificio ex ISEF era vuoto. L’edificio privato accanto era in ricostruzione e in cerca di uno scopo e il bellissimo edificio ex GIL maschile era invisibile, tutto fasciato perché in ristrutturazione. Sul lato nord della piazza, il Grand Hotel attendeva tempi migliori. Oggi l’insieme di questi edifici costituiscono il Campus del GSSI, circa duecento giovani studenti e ricercatori selezionati da tutto il mondo lo animano coi loro sogni e i loro progetti. Sono accompagnati e guidati da docenti che hanno appena “bruciato le navi” con cui sono approdati da varie università e centri di ricerca italiani e esteri. Rapporti già concreti con aziende ad alta tecnologia motivano diversi di loro alla realizzazione di un nuovo hub tecnologico all’Aquila.

Abbiamo avuto fiducia e costruito in pochi anni una nuova istituzione mettendoci passione, competenza e perseveranza. Affrontiamo il futuro animati da questa stessa fiducia.

IL Rettore
Eugenio Coccia

1. RELAZIONE SULLA GESTIONE

PREMESSA

Il Gran Sasso Science Institute è stato istituito con Legge 4 aprile 2012, n. 35 (art. 31bis) ed ha avviato le sue attività con l'a.a. 2013/14. La Scuola nel primo triennio di attività ha operato in regime sperimentale, avendo come soggetto attivatore l'INFN, che ha inquadrato il GSSI all'interno della propria organizzazione come Centro di Studi Avanzati. Allo scadere del triennio di sperimentazione, a seguito della valutazione positiva dell'ANVUR, con D.M. 31 marzo 2016 il GSSI ha assunto carattere di stabilità come Istituto Universitario ad Ordinamento Speciale e ha iniziato ad operare in autonomia a decorrere dall'esercizio finanziario 2017.

Il principale riferimento normativo per la redazione del Bilancio Unico di Ateneo 2018 è costituito dal Decreto Interministeriale 14 gennaio 2014, n. 19 (come modificato dal D.l. 8 giugno 2017, n. 394), che definisce i principi contabili e gli schemi di bilancio in contabilità economico-patrimoniale, previsti dal M.I.U.R., di concerto con il M.E.F., sentita la Conferenza dei Rettori delle Università Italiane (CRUI).

Lo schema adottato consente di evidenziare le risorse a disposizione del GSSI e i risultati gestionali, misurati con riferimento al valore delle utilità consumate e al valore delle utilità ottenute per mezzo della gestione. La contabilità economico-patrimoniale consente una valutazione dei risultati della gestione, evidenziando la capacità di rispettare l'equilibrio finanziario ed economico e di garantire la conservazione dell'integrità del patrimonio ed il suo accrescimento nel tempo.

Le risorse umane

Struttura amministrativa

Dal punto di vista organizzativo, l'amministrazione del GSSI è strutturata in quattro aree:

- Didattica e Ricerca
- Amministrazione e affari generali
- Area Staff
- Area tecnica

Grafico n. 1: STRUTTURA AMMINISTRATIVA DEL GSSI

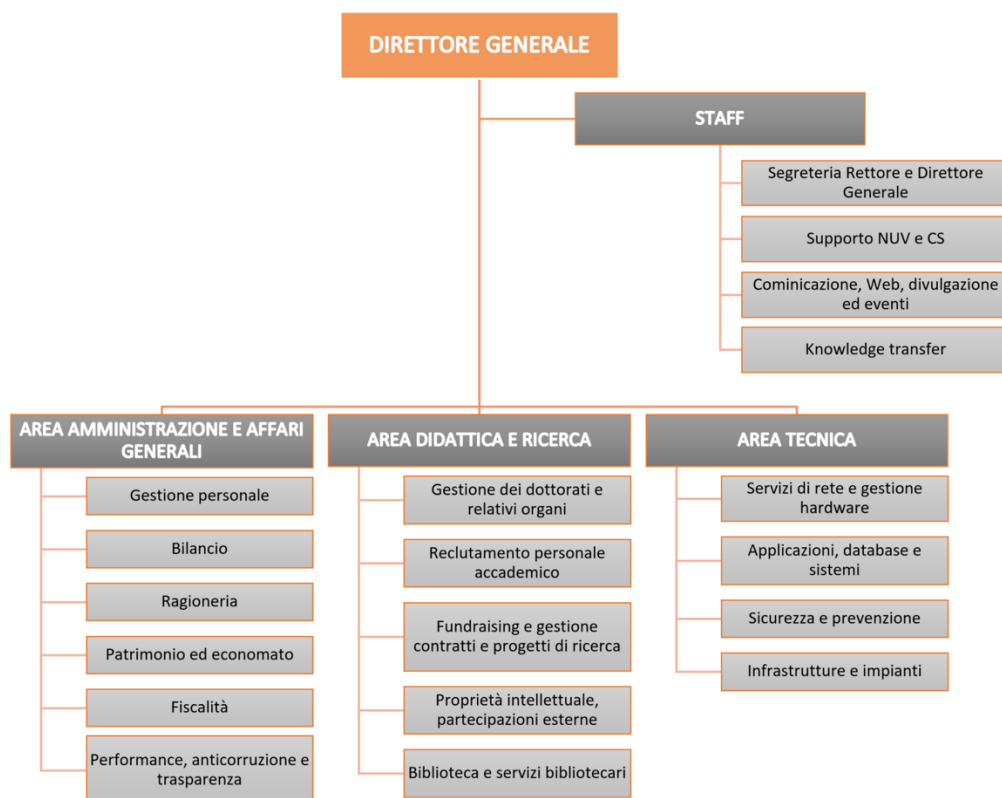

Nel corso del 2018 si è proseguito nell'attività di reclutamento del personale tecnico amministrativo del GSSI, ancora sottodimensionato rispetto alle esigenze dell'Ateneo, soprattutto a fronte di una struttura scientifica in costante ampliamento. Il Consiglio di Amministrazione del GSSI, infatti, nella seduta del 21 dicembre 2018 ha indicato il fabbisogno di personale a regime del GSSI pari a 35 unità di personale, parametrando all'organico in servizio o previsto presso altre Scuole a ordinamento speciale di dimensioni analoghe a quelle del GSSI. In particolare, nel corso del 2018:

- È stata reclutata una unità a tempo indeterminato di cat. C area amministrativa contabile per le esigenze dell'Area Amministrazione;
- E' stata reclutata una unità a tempo indeterminato di cat. C per le esigenze dell'Area Staff;
- E' stata reclutata una unità a tempo determinato di cat. C per le esigenze dell'Area Tecnica;
- Sono state reclutate due unità a tempo determinato mediante utilizzo della graduatoria di cat. C area amministrativa contabile, impiegate per le esigenze relative alla contabilità e al trattamento giuridico del personale tecnico amministrativo;
- è stato avviato il reclutamento di una unità di personale di cat. C area amministrativa tramite scorrimento di una graduatoria in corso di validità, previo esperimento delle procedure di mobilità ai sensi della Circolare DFP n. 4/2008.

Al 31 dicembre 2018 la struttura amministrativa risulta così articolata:

AREA AMMINISTRAZIONE E AFFARI GENERALI	4 unità di categoria C a tempo indeterminato
	2 unità di categoria C a tempo determinato
AREA DIDATTICA E RICERCA	1 unità di categoria EP a tempo indeterminato
	1 unità di categoria C a tempo indeterminato
AREA STAFF	2 unità di categoria C a tempo indeterminato
	1 tecnologo in comando
AREA TECNICA	1 unità di categoria EP a tempo indeterminato
	2 unità di categoria C a tempo indeterminato
	1 unità di categoria C a tempo determinato

Personale accademico, assegnisti di ricerca e *visiting professors*

Nel corso del 2018 è proseguito il processo di reclutamento del personale accademico, improntato a criteri di eccellenza e internazionalizzazione. Le procedure concorsuali del GSSI sono precedute da avvisi di *scouting* internazionale nelle quattro Aree Scientifiche, per individuare le linee di ricerca più attrattive e dal più alto potenziale.

Al 31 dicembre 2018 il personale accademico era così composto: 11 professori ordinari, 2 professori associati, 9 ricercatori di tipo a), 7 ricercatori di tipo b).

In particolare, nel corso dell'anno sono state attivate 9 procedure concorsuali, oltre alle *call* per studenti di dottorato e post-doc, così ripartite tra le Aree di afferenza:

Tabella n. 1: PROCEDURE DI RECLUTAMENTO DEL PERSONALE DOCENTE E RICERCATORE ATTIVATE NEL 2018

Area Scientifica	Professore Prima fascia	Professore Seconda fascia	Professore straordinario	RTDb	RTDa
Fisica	1		1	2	
Matematica				1	1
Informatica					
Scienze Sociali				2	1

Al corpo docente così formato devono aggiungersi i professori incardinati presso il GSSI attraverso le procedure previste dai commi 1 e 2 dell'art. 7 della legge n. 240/2010, come richiamato dall'art. 22, comma 1, dello Statuto, che così dispone: *"I professori di ruolo in servizio presso atenei italiani alla data di pubblicazione nella Gazzetta Ufficiale del D.M. 31 Marzo 2016, che siano in tale data membri dei Collegi dei Docenti dei Dottorati attivati presso la Scuola Sperimentale GSSI, e lo siano stati in modo continuativo per tutto il triennio sperimentale, possono, a domanda, essere collocati per un periodo massimo di cinque anni presso il GSSI, secondo le procedure previste dai commi 1 e 2 dell'art. 7 della legge n. 240/2010"*.

Al perseguimento delle finalità istituzionali concorrono altresì assegnisti di ricerca e studiosi provenienti da Università e Centri di ricerca internazionali, attraverso il conferimento di incarichi per lo svolgimento delle attività di *visiting*, allo scopo di garantire un'offerta didattica sempre più ampia e strutturata e maggiore stabilità nell'attività di ricerca e di supervisione delle tesi di dottorato. Nello specifico, per *visiting scientists* si intendono studiosi e ricercatori di elevata qualificazione scientifica ai quali vengono conferiti incarichi per lo svolgimento di attività di docenza di corsi specialistici avanzati, eventualmente accompagnati da attività di ricerca di interesse del GSSI. Gli incarichi di *visiting scientists* possono avere durata massima di sei mesi. Per *visiting professors* si intendono

studiosi e ricercatori di elevata qualificazione scientifica ai quali vengono affidati incarichi per lo svolgimento di attività di docenza di corsi specialistici avanzati, eventualmente accompagnati da attività di ricerca di interesse del GSSI. Gli incarichi di *visiting professors* possono avere durata massima di sei mesi. Per *invited lecturers* si intendono relatori di conferenze, seminari e/o eventi organizzati dal GSSI. Gli incarichi di *invited lecturers* possono avere durata massima di cinque giorni per non più di due conferenze, seminari e/o eventi. Per *junior scientists* si intendono studenti PhD e post-doc che hanno ottenuto il titolo di dottorato da non più di due anni invitati a seguire scuole o corsi organizzati dal GSSI. Gli incarichi di *junior scientists* possono avere durata massima pari alle scuole o ai corsi per i quali è formulato l'invito.

Tabella n. 2: SEMINARI/WORKSHOP REALIZZATI NEL 2018 PER AREA SCIENTIFICA

Area Scientifica	Numero di seminari/workshop svolti nel 2018
Fisica	31
Matematica	36
Informatica	25
Scienze sociali	31
Interdisciplinare	27
Totale	150

Tabella n. 3: VISITING PROFESSORS, VISITING SCIENTISTS, INVITED LECTURERS, JUNIOR SCIENTISTS NEL 2018

	Visiting professors	Visiting scientists	Invited Lecturers	Junior Scientists	Totale
Fisica	13	36	13	21	83
Matematica	29	96	30	53	208
Informatica	20	20	18	9	67
Scienze Sociali	7	21	24	22	74
Totale	69	173	85	105	432

Nel corso del 2018 sono state bandite due procedure concorsuali per il reclutamento di 31 assegnisti di ricerca (post-doc): 9 per l'Area di Informatica; 8 per l'Area di Fisica (di cui due finanziate con fondi INFN – progetto Darkside, una finanziata dall'INAF); 5 per l'Area di Matematica (di cui uno finanziato con fondi del progetto CUIM); 9 per l'Area di Scienze Sociali (di cui due finanziati con fondi del progetto CUIM).

Per quanto riguarda i risultati di didattica, ricerca e terza missione, si rinvia alla Relazione sulla performance 2018 pubblicata nella sezione "Amministrazione trasparente" del sito istituzionale.

Le risorse logistiche

Per quello che riguarda la situazione degli immobili in uso al GSSI, al 31.12.2018 il quadro generale è il seguente:

Sede	Ubicazione	Dati catastali	Titolo di possesso
Rettorato	Via Iacobucci, 2	Fg 96, Particella 143, Sub 5	Locazione
Aule e Uffici	Via Crispi, 7	Fg 96, Particella 44, Sub 1 cat C/4 e sub 2 cat B/4	Locazione
Uffici	Via Crispi, 3	Fg 96, Particella 115, Sub 19	Locazione
	Via Crispi, 3 e 5	Fg 96, Particella 115 (sub 15, 16, 17, 18, cat A/10), (sub 4 cat C/2), (sub 10 cat C/2), (sub 9 cat C/6)	Locazione
	Via Crispi, 3 e 5	Fg 96, Particella 115 (sub 12, 26, 27 cat A/10), (sub 2, 11 cat A/10), (sub 3 cat A/10), (sub 8 cat C/6)	Locazione

Aula Studio	Via Crispi, 19a	Fg 96, Particella 847, Sub 5	Locazione
Aula Studio	Corso Federico II, 74	Fg 101, Particella 3438	Locazione
Alloggi Blocco 1	Via Pellicciotti, 7/a, 7/b, 7/c	Fg 83, Particella 1528, Sub 31-88-98-99-104-107	Locazione
Alloggi Blocco 2	Via Cencioni, 5	Fg 87, Particella 1455, Sub 60-61-64-67-69-70-71-77-105-106	Locazione
Alloggi Blocco 3	Corso Federico II, 74	Fg 101, Particella 3438	Locazione

Rispetto al 2017 al fine di soddisfare le esigenze di maggiori spazi dovute alla crescita dimensionale della Scuola, nel corso dell'anno 2018 sono stati acquisiti in locazione:

- Edificio EX G.I.Maschile, destinato a sede del Rettorato, concesso in uso dal Consiglio Regionale d'Abruzzo a far data dal 1 gennaio 2018 per la durata di anni 6, per un importo del canone annuo pari a € 28.650,68;
- la porzione di immobile compresa nell'ex sede del Grand Hotel dell'Aquila, (già adibito a studentato per i dottorandi del primo anno di corso), da adibire ad aula studio e presa in locazione a far data dal 1 dicembre 2018 fino al 31 ottobre 2023 (scadenza del contratto dello studentato) per un canone annuale pari a € 36.600,00 Iva inclusa

Nel corso dell'anno, inoltre, è stato ridotto il numero delle locazioni in essere con le società Andreassi ed Unirest e progressivo relativo rilascio dei locali. Sono infatti stati rilasciati alla scadenza naturale del contratto diversi appartamenti oggetto di locazione. A far data dal 1° novembre 2018, pertanto, sono intervenute modifiche nella consistenza nei due contratti per gli alloggi per gli allievi, come di seguito riportato:

- Locazione appartamenti nel Complesso immobiliare "Le due Città" (Blocco1): il numero degli alloggi rinnovati nel contratto è diminuito sensibilmente (da 23 a nr 6 appartamenti); nuovo importo del canone annuale: € 42.940,80 (IVA compresa); durata del contratto: mesi 12 (scadenza 31 ottobre 2019);
- Locazione appartamenti nel Complesso immobiliare "Poggio del Sole" (Blocco2): il numero degli alloggi rinnovati nel contratto è diminuito da 12 a nr 10; nuovo importo del canone annuale di € 140.727,00 (IVA compresa); durata del contratto: mesi 12 (scadenza 31 ottobre 2019).

Per ciascun contratto di locazione, elencato nella precedente tabella, si riportano di seguito i costi annuali 2017 e 2018 (e relative differenze), per valutare meglio l'impatto economico delle modifiche intervenute:

EDIFICIO	2017	2018	differenza
Rettorato		28.650,68	28.650,68
Aule e Uffici	121.293,30	121.293,30	0,00
Uffici Via Crispi, 3	79.992,00	79.992,00	0,00
Uffici Via Crispi, 3 e 5	79.992,00	79.992,00	0,00
Aula studio Via Crispi, 19a	30.000,00	30.000,00	0,00
Aula studio Corso Federico II, 74		36.600,00	36.600,00
Alloggi Blocco 1	175.383,96	42.940,80	-132.443,16
Alloggi Blocco 2	159.699,72	140.427,00	-19.272,72
Alloggi Blocco 3	243.915,24	243.915,24	0,00
totali	646.360,98	559.895,78	-86.465,20

E' il caso di ricordare che tali costi totali, come evidenziato più avanti nelle note al Conto Economico, sono divisi in due voci: *"locazioni passive"*, che comprende i costi relativi ai contratti per rettorato, aule ed uffici; *"altri interventi a favore degli studenti"*, che comprende (come voce principale) i costi relativi ai contratti per gli alloggi agli studenti. In tali costi, per gli alloggi Blocchi 1 e 2, sono compresi per dieci dodicesimi i costi relativi al vecchio contratto e per due dodicesimi i costi relativi ai nuovi contratti.

CONTO ECONOMICO

Di seguito si dà evidenza dei dati economici esposti nel Conto Economico 2018, redatto secondo il metodo scalare e nel rispetto dei principi contabili vigenti, partendo dalla struttura dei costi e dei ricavi fino al risultato d'esercizio.

Andamento economico dell'esercizio 2018

Voce	Importo in €
PROVENTI OPERATIVI	11.416.626,18
PROVENTI PROPRI	21.378,16
CONTRIBUTI	10.290.165,14
ALTRI PROVENTI E RICAVI DIVERSI	1.105.082,88
COSTI OPERATIVI	11.414.540,39
COSTI DEL PERSONALE	4.652.620,44
COSTI DELLA GESTIONE CORRENTE	6.443.717,98
AMMORTAMENTI E SVALUTAZIONI	305.313,57
ACCANTONAMENTI PER RISCHI E ONERI	563,34
ONERI DIVERSI DI GESTIONE	12.325,06
DIFFERENZA TRA PROVENTI E COSTI OPERATIVI	2.085,79
PROVENTI E ONERI FINANZIARI	0,05
PROVENTI E ONERI STRAORDINARI	-
Risultato prima delle imposte	2.085,84
IMPOSTE SUL REDDITO DELL'ESERCIZIO	2.085,84
RISULTATO DELL'ESERCIZIO	0,00

Struttura dei proventi operativi

Il conto economico espone proventi operativi per un totale di euro 11.416.626,18, di cui euro 10.290.165,14 relativi a contributi (MIUR, CIPE, altri enti pubblici, ecc.) ed euro 1.105.082,88 relativi ad altri proventi e ricavi diversi (utilizzo riserve da economie realizzate negli esercizi precedenti per euro 1.060.986,07 e proventi derivanti da organizzazione convegni di divulgazione scientifica per complessivi euro 44.096,81).

Con riferimento ai contributi, si evidenzia che gli stessi provengono per euro 10.140.642,64 dal Miur e altre amministrazioni centrali (FFO, Cipe annualità residua 2017 ed annualità 2018, contributi premiali Miur e quota del finanziamento deliberato dal CIPE nel 2017 in relazione al progetto CUIM); per euro 78.260,95 dall'Unione Europea e altri organismi internazionali, per euro 22.705,44 da altri (pubblici e privati).

Con riferimento ai proventi propri, si evidenzia che essi provengono da progetti ed eventi in collaborazione con l'INFN, in particolare quota parte del progetto DarkSide-20K per euro 20.793,16.

Struttura dei costi operativi

Il conto economico espone costi operativi per un totale di euro 11.414.540,39, di cui euro 4.652.620,44 relativi a costi del personale (professori e ricercatori, personale tecnico-amministrativo, docenti a contratto, assegnisti, collaborazioni scientifiche), euro 6.443.717,98 relativi a costi della gestione corrente (sostegno agli studenti, costi per ricerca, materiale bibliografico, convegni, acquisto servizi e materiali), euro 305.313,57 per ammortamenti, euro 563,34 per accantonamenti e, infine, euro 12.325,06 per oneri diversi di gestione.

Va evidenziato come la Scuola si caratterizzi per un rapporto tra costi del personale e costi complessivi pari al 40,76%. Con riferimento al costo del personale, si evidenzia che la relativa suddivisione fra spese è la seguente: l'86,66% delle risorse (euro 4.031.243,49) al personale docente e ricercatore e il restante 13,34% (euro 621.376,95) al personale dirigente e tecnico amministrativo.

Proventi ed oneri finanziari, straordinari e rettifiche di valore di attività finanziarie

Le poste relative alla gestione finanziaria (proventi ed oneri) è, di fatto ed essendo pari a soli euro 0,05, assente nell'ambito del Conto Economico dell'anno.

Risultato d'esercizio

Il conto economico evidenzia un risultato positivo della gestione operativa pari a euro 2.085,79, derivante da Ires relativa all'attività commerciale dell'Istituto, che produce reddito tassabile. Tale attività ha avuto riguardo a eventi e convegni organizzati dalle Aree scientifiche (Modeling and computation of shocks and interfaces, Nuint 2018, SEA 2018, ESGI Math, RSAI), quale attività fondata su una politica di lungo periodo volta al radicamento del GSSI sul territorio, e che ha previsto il versamento di *fee* e l'emissione delle relative fatture attive ai partecipanti. Queste attività hanno generato, complessivamente, una differenza tra ricavi e costi dell'attività commerciale pari ad euro 17.381,91 composta dai seguenti valori di dettaglio:

-Modeling and computation of shocks and interfaces: ricavi 60.000, costi 50.408,52, differenza 9.591,48;

Nuint 2018: ricavi 25.294,55, costi 22.299,59, differenza 2.994,96;

SEA 2018: ricavi 11.750,00, costi 9.692,07, differenza 2.057,93;

ESGI Math: ricavi 6.560,00, costi 3.852,50, differenza 2.707,50;

RSAl: ricavi 6.980,00, costi 6.949,90, differenza 30,10.

Sulla complessiva differenza di € 17.381,91 è stata calcolata l'imposta Ires con aliquota del 12% (24% ridotto alla metà ai sensi dell'art. 6 del Dpr 601/73). Al netto dell'Ires, pertanto, il bilancio chiude in pareggio.

Contenimento della spesa pubblica e versamenti al bilancio dello Stato

Si evidenzia che solo con la circolare RGS n. 31 del 29 novembre 2018 "Enti ed organismi pubblici – bilancio di previsione per l'esercizio 2019", come richiamata dalla circolare RGS 14 del 29 aprile 2019 "Enti ed organismi pubblici – bilancio di previsione per esercizio 2019 – Circolare 29 novembre 2018 n. 31 – Ulteriori indicazioni" è stato chiarito che anche agli enti di nuova istituzione – quale il GSSI è – pur non sussistendo un puntuale parametro di riferimento per la corretta individuazione dei limiti di spesa previsti dalla legislazione vigente si applicano le norme di contenimento della spesa pubblica e che, per ragioni di equità, il parametro di riferimento "possa essere individuato nei dati contabili risultanti dal primo esercizio in cui si è realizzata la piena operatività dell'ente". Sono pertanto in corso attività di approfondimento atte a determinare quale sarà da considerarsi per il GSSI il primo esercizio di piena operatività, atteso che in base all'art. 2, comma 3, della legge 26 maggio 2016, n. 89 fino al 31 dicembre 2020 l'ente opera in regime derogatorio in quanto può procedere al reclutamento di personale anche in deroga alle limitazioni di cui all'art. 1 del D.P.C.M. 31 dicembre 2014 (pubblicato in G.U. n. 66 del 20 marzo 2015). A tale norma si aggiunge altresì l'art. 3 del decreto MIUR 31 marzo 2016 istitutivo del GSSI che prevede come termine finale per l'accreditamento iniziale e per il raggiungimento dei requisiti di cui al DM 5 giugno 2013 n. 439 il 31 dicembre 2020.

STATO PATRIMONIALE

Lo Stato Patrimoniale, redatto nel rispetto dei principi contabili vigenti, rappresenta la situazione patrimoniale del GSSI al 31.12.2018.

Esso espone, per quanto riguarda l'**Attivo**, immobilizzazioni per euro 985.151,77 (di cui immobilizzazioni

materiali per euro 962.651,77 e finanziarie per euro 22.500,00), un attivo circolante per euro 20.215.264,93, di cui euro 17.154.425,75 relativi a crediti, euro 3.060.839,18 relativi a disponibilità liquide ed euro 21.720,55 di ratei e risconti attivi, per un totale Attivo pari ad euro 21.222.137,25.

La sezione **Passivo** espone un patrimonio netto pari a euro 15.710.533,42, di cui euro 669.880,68 riferibili al fondo di dotazione, euro 14.922.901,85 di patrimonio netto vincolato ed euro 117.750,89 di patrimonio netto libero, frutto del risultato del precedente esercizio. Compongono poi il Passivo euro 14.911,98 per fondi rischi ed oneri, euro 945.407,65 di debiti ed euro 4.551.284,20 riferibili a ratei e risconti passivi, per un totale di euro 21.222.137,25.

Per maggiori dettagli relativamente alla composizione delle voci di bilancio si rinvia alla nota integrativa.

2. PROSPETTI

2.1 STATO PATRIMONIALE

ATTIVO	31.12.2018	31.12.2017
A) IMMOBILIZZAZIONI		
I IMMATERIALI		
1) Costi di impianto, di ampliamento e di sviluppo	-	-
2) Diritti di brevetto e diritti di utilizzazione delle opere di ingegno	-	-
3) Concessioni, licenze, marchi e diritti simili	-	-
4) Immobilizzazioni in corso e acconti	-	-
5) Altre immobilizzazioni immateriali	-	-
TOTALE IMMOBILIZZAZIONI IMMATERIALI		
II MATERIALI		
1) Terreni e fabbricati	-	-
2) Impianti e attrezzature	463.401,35	341.796,11
3) Attrezzature scientifiche	-	-
4) Patrimonio librario, opere d'arte, d'antiquariato e museali	-	-
5) Mobili e arredi	474.074,82	453.609,25
6) Immobilizzazioni in corso e acconti	-	-
7) Altre immobilizzazioni materiali	25.175,60	-
TOTALE IMMOBILIZZAZIONI MATERIALI	962.651,77	795.405,36
III FINANZIARIE		
TOTALE IMMOBILIZZAZIONI FINANZIARIE	22.500,00	20.000,00
TOTALE IMMOBILIZZAZIONI (A)	985.151,77	815.405,36
B) ATTIVO CIRCOLANTE		
I RIMANENZE		
TOTALE RIMANENZE	-	-
II CREDITI (con separata indicazione, per ciascuna voce, degli importi esigibili entro l'esercizio successivo)		
1) Crediti verso MIUR e altre Amministrazioni centrali	16.500.000,00	16.500.000,00
<i>di cui esigibili oltre l'esercizio</i>	<i>3.000.000,00</i>	<i>9.000.000,00</i>
2) Crediti verso Regioni e Province Autonome	-	-
3) Crediti verso altre Amministrazioni locali	-	-
4) Crediti verso l'Unione Europea e altri Organismi Internazionali	-	-
5) Crediti verso Università	-	-
6) Crediti verso studenti per tasse e contributi	-	-
7) Crediti verso società ed enti controllati	-	-
8) Crediti verso altri (pubblici)	474.132,52	4.023.490,78
<i>di cui esigibili oltre l'esercizio</i>	<i>-</i>	<i>-</i>
9) Crediti verso altri (privati)	180.293,23	166.282,92
<i>di cui esigibili oltre l'esercizio</i>	<i>-</i>	<i>110.189,97</i>
TOTALE CREDITI	17.154.425,75	20.689.773,70
III ATTIVITA' FINANZIARIE		
TOTALE ATTIVITA' FINANZIARIE	-	-
IV DISPONIBILITA' LIQUIDE		
1) Depositi bancari e postali	3.060.839,18	7.394.769,87
2) Denaro e valori in cassa	-	-
TOTALE DISPONIBILITA' LIQUIDE	3.060.839,18	7.394.769,87
TOTALE ATTIVO CIRCOLANTE (B)	20.215.264,93	28.084.543,57
C) RATEI E RISCONTI ATTIVI		
c1) Ratei per progetti e ricerche in corso	21.378,16	-
c2) Altri ratei e risconti attivi	342,39	-
TOTALE RATEI E RISCONTI ATTIVI (C)	21.720,55	-
TOTALE ATTIVO	21.222.137,25	28.899.948,93
<i>Conti d'ordine dell'attivo</i>		

PASSIVO	31.12.2018	31.12.2017
A) PATRIMONIO NETTO		
I FONDO DI DOTAZIONE DELL'ATENEO	669.880,68	669.880,68
II PATRIMONIO VINCOLATO		
1) Fondi vincolati destinati da terzi	-	-
2) Fondi vincolati per decisione degli organi istituzionali	14.922.901,85	15.983.887,92
3) Riserve vincolate (per progetti specifici, obblighi di legge, o altro)	-	-
TOTALE PATRIMONIO VINCOLATO	14.922.901,85	15.983.887,92
III PATRIMONIO NON VINCOLATO		
1) Risultato gestionale esercizio	-	117.750,89
2) Risultati gestionali relativi ad esercizi precedenti	117.750,89	-
3) Riserve statutarie	-	-
TOTALE PATRIMONIO NON VINCOLATO	117.750,89	117.750,89
TOTALE PATRIMONIO NETTO (A)	15.710.533,42	16.771.519,49
B) FONDI PER RISCHI ED ONERI		
TOTALE FONDI PER RISCHI ED ONERI (B)	14.911,98	50.354,63
C) TRATTAMENTO DI FINE RAPPORTO DI LAVORO SUBORDINATO	-	-
D) DEBITI (con separata indicazione, per ciascuna voce, degli importi esigibili oltre l'esercizio successivo)		
1) Mutui e Debiti verso banche	-	-
2) Debiti verso MIUR e altre Amministrazioni centrali	-	-
3) Debiti verso Regione e Province Autonome	297,50	-
4) Debiti verso altre Amministrazioni locali	-	-
5) Debiti verso l'Unione Europea e altri Organismi Internazionali	-	-
6) Debiti verso Università	-	-
<i>di cui esigibili oltre l'esercizio</i>	-	-
7) Debiti verso studenti	-	-
8) Acconti	-	-
9) Debiti verso fornitori	379.129,25	3.663,76
<i>di cui esigibili oltre l'esercizio</i>	-	-
10) Debiti verso dipendenti	35.069,32	64.289,79
<i>di cui esigibili oltre l'esercizio</i>	-	-
11) Debiti verso società o enti controllati	-	-
12) Altri debiti	530.911,58	407.455,19
<i>di cui esigibili oltre l'esercizio</i>	-	-
TOTALE DEBITI (D)	945.407,65	475.408,74
E) RATEI E RISCONTI PASSIVI E CONTRIBUTI AGLI INVESTIMENTI		
e1) Risconti per progetti e ricerche in corso	217.027,81	255.081,71
e2) Contributi agli investimenti	-	-
e3) Altri ratei e risconti passivi	4.334.256,39	11.347.584,36
TOTALE RATEI E RISCONTI PASSIVI E CONTRIBUTI AGLI INVESTIMENTI (E)	4.551.284,20	11.602.666,07
TOTALE PASSIVO	21.222.137,25	28.899.948,93
<i>Conti d'ordine del passivo</i>	-	-

2.2 CONTO ECONOMICO

CONTO ECONOMICO	2018	2017
A) PROVENTI OPERATIVI		
I PROVENTI PROPRI	21.378,16	-
1) Proventi per la didattica	-	-
2) Proventi da Ricerche commissionate e trasferimento tecnologico	-	-
3) Proventi da Ricerche con finanziamenti competitivi	21.378,16	-
II CONTRIBUTI	10.290.165,14	8.244.242,63
1) Contributi Miur e altre Amministrazioni centrali	10.140.642,64	8.198.073,61
2) Contributi Regioni e Province autonome	-	-
3) Contributi altre Amministrazioni locali	-	-
4) Contributi Unione Europea e altri Organismi Internazionali	78.260,95	23.463,58
5) Contributi da Università	53.968,52	7.000,00
6) Contributi da altri (pubblici)	13.510,20	9.000,00
7) Contributi da altri (privati)	3.782,83	6.705,44
III PROVENTI PER ATTIVITA' ASSISTENZIALE	-	-
IV PROVENTI PER GESTIONE DIRETTA INTERVENTI PER IL DIRITTO ALLO STUDIO	-	-
V ALTRI PROVENTI E RICAVI DIVERSI	1.105.082,88	1.142.358,75
VI VARIAZIONE RIMANENZE	-	-
VII INCREMENTO DELLE IMMOBILIZZAZIONI PER LAVORI INTERNI	-	-
TOTALE PROVENTI (A)	11.416.626,18	9.386.601,38
B) COSTI OPERATIVI		
VIII COSTI DEL PERSONALE	4.652.620,44	2.996.966,26
1) Costi del personale dedicato alla ricerca e alla didattica	4.031.243,49	2.819.616,03
a) docenti/ricercatori	1.892.707,01	983.368,13
b) collaborazioni scientifiche (collaboratori, assegnisti, ecc)	1.602.746,05	1.293.648,31
c) docenti a contratto	252.286,58	227.486,31
d) esperti linguistici	-	-
e) altro personale dedicato alla didattica e alla ricerca	283.503,85	315.113,28
2) Costi del personale dirigente e tecnico-amministrativo	621.376,95	177.350,23
IX COSTI DELLA GESTIONE CORRENTE	6.443.717,98	5.947.958,79
1) Costi per sostegno agli studenti	2.572.623,65	2.908.346,95
2) Costi per il diritto allo studio	539.084,20	740.928,25
3) Costi per la ricerca e l'attività editoriale	690.624,70	463.058,26
4) Trasferimenti a partner di progetti coordinati	-	-
5) Acquisto materiale consumo per laboratori	-	-
6) Variazione rimanenze di materiale di consumo per laboratori	-	-
7) Acquisto di libri, periodici e materiale bibliografico	13.837,39	24.077,10
8) Acquisto di servizi e collaborazioni tecnico gestionali	1.627.300,59	684.640,89
9) Acquisto altri materiali	30.879,21	17.110,56
10) Variazione delle rimanenze di materiali	-	-
11) Costi per godimento beni di terzi	547.975,65	616.728,10
12) Altri costi	421.392,59	493.068,68
X AMMORTAMENTI E SVALUTAZIONI	305.313,57	259.113,43
1) Ammortamenti immobilizzazioni immateriali	-	-
2) Ammortamenti immobilizzazioni materiali	305.313,57	259.113,43
3) Svalutazioni immobilizzazioni	-	-
4) Svalutazioni dei crediti compresi nell'attivo circolante e nelle disponibilità liquide	-	-
XI ACCANTONAMENTI PER RISCHI E ONERI	563,34	50.354,63
XII ONERI DIVERSI DI GESTIONE	12.325,06	14.460,88
TOTALE COSTI (B)	11.414.540,39	9.268.853,99
DIFFERENZA TRA PROVENTI E COSTI OPERATIVI (A - B)	2.085,79	117.747,39
C) PROVENTI ED ONERI FINANZIARI	0,05	3,50
1) Proventi finanziari	0,05	18,62
2) Interessi ed altri oneri finanziari	-	-
3) Utili e Perdite su cambi	-	-15,12
D) RETTIFICHE DI VALORE DI ATTIVITA' FINANZIARIE	-	-
1) Rivalutazioni	-	-
2) Svalutazioni	-	-
E) PROVENTI ED ONERI STRAORDINARI	-	-
1) Proventi	-	-
2) Oneri	-	-
F) IMPOSTE SUL REDDITO DELL'ESERCIZIO CORRENTI, DIFFERITE, ANTICIPATE	2.085,84	-
RISULTATO DI ESERCIZIO	0,00	117.750,89

2.3 RENDICONTO FINANZIARIO

RENDICONTO FINANZIARIO	2018	2017
FLUSSO MONETARIO (CASH FLOW) ASSORBITO/GENERATO DALLA GESTIONE CORRENTE	372.313,72	427.218,95
RISULTATO NETTO	-	117.750,89
Rettifica voci che non hanno avuto effetto sulla liquidità:	-	-
AMMORTAMENTI E SVALUTAZIONI	305.313,57	259.113,43
VARIAZIONE NETTA DEI FONDI RISCHI ED ONERI	-35.442,65	50.354,63
VARIAZIONE NETTA DEL TFR	-	-
UTILIZZO DI RISERVE DI PATRIMONIO NETTO DERIVANTI DALLA COFI	-	-
RIVALUTAZIONE DI ATTIVITA' FINANZIARIE	-	-
FLUSSO MONETARIO (CASH FLOW) ASSORBITO/GENERATO DALLE VARIAZIONI DEL CAPITALE CIRCOLANTE	-3.067.755,56	8.503.535,32
(AUMENTO)/DIMINUIZIONE DEI CREDITI	3.535.347,95	-3.197.004,07
(AUMENTO)/DIMINUIZIONE DELLE RIMANENZE	-	-
AUMENTO/(DIMINUIZIONE) DEI DEBITI	469.998,91	239.152,17
VARIAZIONE DI ALTRE VOCI DEL CAPITALE CIRCOLANTE	-7.073.102,42	11.461.387,22
A) FLUSSO DI CASSA (CASH FLOW) OPERATIVO	-2.695.441,84	8.930.754,27
INVESTIMENTI IN IMMOBILIZZAZIONI:	-	-
- MATERIALI	-472.559,98	-384.638,11
- IMMATERIALI	-	-
- FINANZIARIE	-2.500,00	-20.000,00
DISINVESTIMENTI IN IMMOBILIZZAZIONI:	-	-
- MATERIALI	-	-
- IMMATERIALI	-	-
- FINANZIARIE	-	-
B) FLUSSO MONETARIO (CASH FLOW) DA ATTIVITA' DI INVESTIMENTO / DISINVESTIMENTO	-475.059,98	-404.638,11
ATTIVITA' DI FINANZIAMENTO:	-	-
AUMENTO DI CAPITALE	-1.060.986,07	-1.131.346,29
VARIAZIONE NETTA DEI FINANZIAMENTI A MEDIO-LUNGO TERMINE	-	-
C) FLUSSO MONETARIO (CASH FLOW) DA ATTIVITA' DI FINANZIAMENTO	-1.060.986,07	-1.131.346,29
D) FLUSSO MONETARIO (CASH FLOW) DELL'ESERCIZIO (A+B+C)	-4.333.930,69	7.394.769,87
DISPONIBILITA' MONETARIA NETTA INIZIALE	7.394.769,97	-
DISPONIBILITA' MONETARIA NETTA FINALE	3.060.839,18	7.394.769,97
FLUSSO MONETARIO (CASH FLOW) DELL'ESERCIZIO	-4.333.930,69	7.394.769,97

3. NOTA INTEGRATIVA

Il bilancio unico di esercizio del GSSI è stato redatto con riferimento all'anno solare 2018 e, come previsto dagli artt. 1 e 5 del D. Lgs. 18/2012, si compone di stato patrimoniale, conto economico, rendiconto finanziario, nota integrativa e relazione sulla gestione.

In ottemperanza all'art. 1, c. 3 del D. Lgs. sopra citato, è stato inoltre predisposto il rendiconto unico di ateneo in contabilità finanziaria, contenente la riclassificazione delle informazioni derivanti dai cicli contabili propri della contabilità economico-patrimoniale.

È stato altresì redatto, ai sensi dell'art. 4 del D. Lgs. 18/2012, il prospetto contenente la classificazione della spesa complessiva per missioni e programmi. Nello specifico, le missioni rappresentano le funzioni principali e gli obiettivi strategici perseguiti dalle amministrazioni, utilizzando risorse finanziarie, umane e strumentali ad esse destinate; i programmi rappresentano gli aggregati omogenei di attività volte a perseguire le finalità individuate nell'ambito delle missioni.

Nel bilancio unico di esercizio, così come negli altri documenti accompagnatori, tutte le risultanze esposte riguardano il complesso delle attività espletate dalla Scuola, sia a valere sui fondi ordinari che sui fondi derivanti da finanziamenti esterni.

Nella redazione di tali documenti, si è tenuto conto dei principi contabili e degli schemi di bilancio in contabilità economico-patrimoniale per le università nonché delle modalità di classificazione della spesa per missioni e programmi contenuti rispettivamente nel D.I. 19/2014 e nel D.I. 21/2014, emanati dal MIUR di concerto con il MEF.

3.1 CRITERI DI VALUTAZIONE

IMMOBILIZZAZIONI

Di seguito si esplicitano le aliquote di ammortamento applicate:

IMMOBILIZZAZIONI IMMATERIALI	ALIQUOTA GENERALE AMMORTAMENTO	ALIQUOTA APPLICATA
Costi di impianto, di ampliamento e di sviluppo	non inferiore al 20%	-
Diritti di brevetto e diritti di utilizzazione delle opere dell'ingegno	durata legale del diritto o, in assenza, 20%	-
Concessioni, licenze, marchi e diritti simili	durata legale del diritto o, in assenza, minimo 20% annuo	-
Immobilizzazioni in corso e acconti	==	-
Altre immobilizzazioni immateriali: migliorie su beni di terzi	aliquota % maggiore tra bene e durata residua contratto	-
Altre immobilizzazioni immateriali: altre	20%	-
Immobilizzazioni immateriali diverse	20%	-
IMMOBILIZZAZIONI MATERIALI		
Terreni	0%	-
Fabbricati	dal 2 al 3%	-
Impianti e attrezzature: Impianti generici (comprese le costruzioni leggere)	dal 10% al 15%	-
Impianti e attrezzature: impianti tecnologici	dal 10% al 20%	20%
Impianti e attrezzature: attrezzature generiche	dal 12,50% al 15%	-
Attrezzature scientifiche	dal 12,50% al 20%	20%
Attrezzature scientifiche ad alto contenuto tecnologico	dal 21% al 35%	-
Patrimonio librario che perde valore	100%	100%
Patrimonio librario, opere d'arte, d'antiquariato e museali	0%	-
Mobili e arredi	dal 10% al 15%	15%
Immobilizzazioni in corso e acconti	0%	-
Altre immobilizzazioni materiali: attrezzature informatiche	dal 20% al 33%	20%
Altre immobilizzazioni materiali: automezzi e autovetture ecc.	dal 15% al 25%	-

IMMOBILIZZAZIONI IMMATERIALI

Le immobilizzazioni immateriali sono beni o costi pluriennali caratterizzati dalla natura immateriale e dalla mancanza di tangibilità, che manifestano i benefici economici lungo un arco temporale di più esercizi e non solo in quello di sostenimento dei costi.

Le immobilizzazioni immateriali sono iscritte al costo di acquisto o di produzione. Il costo di acquisto comprende anche i costi accessori. Il costo di produzione comprende tutti i costi direttamente imputabili e quelli di indiretta attribuzione per la quota ragionevolmente imputabile.

I costi sostenuti per le migliorie e spese incrementative su beni di terzi a disposizione dell'ateneo sono capitalizzabili ed iscrivibili in questa voce se le migliorie e le spese incrementative non sono separabili dai beni stessi (ossia non possono avere una loro autonoma funzionalità). Diversamente, essi sono iscrivibili tra le immobilizzazioni materiali nella specifica categoria di appartenenza.

Il costo delle immobilizzazioni immateriali, la cui utilizzazione è limitata nel tempo, viene sistematicamente ammortizzato in ogni esercizio.

IMMOBILIZZAZIONI MATERIALI

Le immobilizzazioni materiali sono elementi patrimoniali, di proprietà dell'ateneo, destinati ad essere utilizzati durevolmente, acquisiti per la realizzazione delle proprie attività. Rientrano in questa categoria anche le immobilizzazioni utilizzate per la realizzazione di progetti di ricerca finanziati con risorse esterne.

Le immobilizzazioni materiali sono iscritte al costo di acquisto o di produzione. Il costo di acquisto comprende anche i costi accessori. I costi di manutenzione ordinaria delle immobilizzazioni sono contabilizzati interamente all'esercizio in cui sono sostenuti. I costi di manutenzione straordinaria (ampliamento, ammodernamento o miglioramento), cui è connesso un potenziamento della capacità produttiva o di sicurezza del bene o del prolungamento della vita utile, sono portati ad incremento del valore del bene cui ineriscono e poi ammortizzati.

In merito alla valutazione del patrimonio librario, ai sensi dell'art. 4 del D.M. 19/2014, si è scelto di adottare il metodo di iscrizione interamente a costo del valore annuale degli acquisti di volumi. Adottando questo approccio, vengono superati tutti i problemi legati al processo di «patrimonializzazione»: valutazione della consistenza iniziale, registrazione di eventuali perdite di valore, ammortamento annuale, vista anche la comparazione tra costi e benefici che scaturirebbero dal processo stesso, alla luce del fatto che una parte consistente dei libri, soprattutto per determinate discipline, diventa rapidamente obsoleta nel tempo.

Il costo delle immobilizzazioni materiali, la cui utilizzazione è limitata nel tempo, viene sistematicamente ammortizzato in ogni esercizio.

IMMOBILIZZAZIONI FINANZIARIE

Nella valutazione si considera il costo sostenuto per l'acquisizione della partecipazione comprensivo degli oneri accessori, rettificato in diminuzione in presenza di perdite durevoli di valore.

RIMANENZE

In considerazione dell'attività svolta, le rimanenze non risultano rilevanti nel contesto specifico dell'Ateneo. Le rimanenze di cancelleria, materiale di consumo e materiale di laboratorio non sono valorizzate nello Stato Patrimoniale, poiché le giacenze di magazzino non presentano significative differenze per entità, valore e composizione tra inizio e fine esercizio, sono costantemente rinnovate e risultano di valore trascurabile rispetto all'attivo del bilancio del GSSI. Non si registrano, inoltre, lavori in corso e quindi relative rimanenze.

CREDITI

I crediti rappresentano il diritto ad esigere ad una data scadenza determinate somme.

Nel caso di contributi, essi sono considerati crediti solo a fronte di una comunicazione ufficiale da parte dell'ente finanziatore in merito all'assegnazione definitiva a favore dell'ateneo o, nel caso di amministrazioni pubbliche, atto o provvedimento ufficiale.

I crediti sono esposti in bilancio al valore di presumibile realizzazione.

Il valore nominale dei crediti in bilancio viene rettificato, tramite un fondo di svalutazione appositamente stanziato, per le perdite per inesigibilità che possono ragionevolmente essere previste e che sono inerenti ai saldi dei crediti esposti in bilancio.

RATEI E RISCONTI

Sono iscritte in tali voci quote di costi e proventi, comuni a due o più esercizi, l'entità dei quali varia in ragione del tempo. I ratei e i risconti sono valutati secondo il principio della competenza economica.

Nella voce ratei e risconti attivi sono iscritti rispettivamente i proventi di competenza dell'esercizio esigibili in esercizi successivi ed i costi sostenuti entro la chiusura dell'esercizio, ma di competenza di esercizi successivi.

Nella voce ratei e risconti passivi sono iscritti rispettivamente i costi di competenza dell'esercizio esigibili in esercizi successivi e i proventi percepiti entro la chiusura dell'esercizio, ma di competenza di esercizi successivi.

Nella valorizzazione dei risconti passivi assume particolare rilievo la competenza dei proventi relativi ai progetti e alle ricerche in corso finanziate o co-finanziate da soggetti terzi. I proventi relativi ai progetti sono registrati come ricavi e non come anticipi.

A fine esercizio, si confrontano i proventi registrati con i costi effettivamente sostenuti (la valutazione della commessa avviene tramite il metodo del costo). Nel caso in cui i costi siano maggiori dei proventi, si valorizzano in Conto Economico gli ulteriori proventi di competenza e si iscrive il rateo attivo a Stato Patrimoniale, nel caso opposto, quando i proventi sono maggiori dei costi, si rinvia parte dei primi agli esercizi successivi con lo strumento contabile del risconto passivo.

FONDI PER RISCHI ED ONERI

I fondi per rischi ed oneri accolgono gli accantonamenti destinati a coprire perdite o rischi aventi le seguenti caratteristiche: natura determinata, esistenza certa o probabile, ammontare o data di sopravvenienza indeterminati alla chiusura dell'esercizio. L'entità degli stanziamenti dei fondi deriva dall'applicazione della miglior stima delle passività certe o probabili sulla base degli elementi a disposizione.

CONTRIBUTI

I contributi si distinguono tra contributi in conto esercizio e contributi in conto capitale.

Per contributi in conto esercizio si intendono le somme erogate da terzi per sostenere il funzionamento dell'ateneo o comunque senza vincolo specifico di destinazione ad attività di investimento.

Per contributi in conto capitale si intendono le somme erogate a fondo perduto dallo Stato o da altri enti, pubblici o privati, per la realizzazione di opere e per l'acquisizione di beni durevoli per cui l'ateneo non ha facoltà di distogliere tali contributi dall'uso previsto dalle leggi o dalle disposizioni in base alle quali sono stati erogati.

Per la contabilizzazione dei contributi in conto capitale si iscrivono i contributi nel Conto Economico, in base alla vita utile del cespite, imputando fra i ricavi il contributo e riscontandone quota ogni anno fino alla conclusione del periodo di ammortamento e contemporaneamente ammortizzando il cespite capitalizzato per il suo intero valore.

OPERAZIONI E PARTITE IN MONETA ESTERA

I costi e gli oneri relativi a operazioni in valuta sono determinati al cambio corrente alla data di registrazione dell'operazione. Eventuali utili e perdite su cambi che si manifestino al momento del pagamento vengono iscritti nelle apposite voci di Conto Economico nella sezione dei Proventi e degli Oneri Finanziari (Perdite su cambi o Utili su cambi).

VARIAZIONI AI PRINCIPI DI VALUTAZIONE IN CONSEGUENZA DELLA MODIFICA DEL D.I. 394/2017 ED EFFETTI SULLE POSTE DI BILANCIO

Già dal bilancio consuntivo 2017, lo schema adottato era conforme al dettato del D.I. 394/2017. Il presente documento, pertanto, non apporta variazioni ai principi di valutazione adottati ed è conforme a quello dello scorso anno.

3.2 ANALISI DELLE VOCI DELLO STATO PATRIMONIALE

ATTIVITÀ

A) IMMOBILIZZAZIONI

I - IMMOBILIZZAZIONI IMMATERIALI

€	Valori
SALDO al 31/12/2017	-
SALDO al 31/12/2018	-
Variazione	-

Per il 2018 la voce Immobilizzazioni immateriali non risulta movimentata.

II - IMMOBILIZZAZIONI MATERIALI

€	Valori
SALDO al 31/12/2017	795.405,36
SALDO al 31/12/2018	962.651,77
Variazione	167.246,41

Si riporta di seguito il dettaglio delle voci:

IMMOBILIZZAZIONI MATERIALI	Costo d'acquisto	Ammortamenti cumulati fino al 31/12/2017	Saldo al 31/12/2017
Terreni e fabbricati	-	-	-
Impianti ed attrezzature	904.638,02	562.841,91	341.796,11
Attrezzature scientifiche	-	-	-
Patrimonio librario, opere d'arte, d'antiquariato e museali	61.600,79	61.600,79	0
Mobili ed arredi	804.124,80	350.515,55	453.609,25
Immobilizzazioni in corso ed acconti	-	-	-
Altre immobilizzazioni materiali	-	-	-
TOTALE	1.770.363,61	974.958,25	795.405,36

IMMOBILIZZAZIONI MATERIALI	Saldo al 31/12/2017	Incrementi d'esercizio	Decrementi d'esercizio	Ammortamenti d'esercizio	Saldo al 31/12/2018	Variazione
Terreni e fabbricati	-	-	-	-	-	-
Impianti ed attrezzature	341.796,11	296.531,66	-	174.926,42	463.401,35	121.605,24
Attrezzature scientifiche	-	-	-	-	-	-
Patrimonio librario, opere d'arte, d'antiquariato e museali	-	-	-	-	-	-
Mobili ed arredi	453.609,25	150.852,72	-	130.387,15	474.074,82	20.465,57
Immobilizzazioni in corso ed acconti	-	-	-	-	-	-
Altre immobilizzazioni materiali	-	25.175,60	-	-	25.175,60	25.175,60
TOTALE	795.405,36	472.559,98	-	305.313,57	962.651,77	167.246,41

L'incremento della voce "Impianti ed attrezzature" ricomprende principalmente l'acquisto di nuovi pc nonché

installazioni, interventi e modifiche apportate ai vari impianti a servizio degli immobili.

III - IMMOBILIZZAZIONI FINANZIARIE

€	Valori
SALDO al 31/12/2017	20.000,00
SALDO al 31/12/2018	22.500,00
Variazione	22.500,00

Si espone di seguito la tabella relativa alle società e agli enti partecipati.

Ente/Società	Tipologia	Partecipazione patrimoniale dell'Università	% capitale posseduto	Eventuale contributo annuo da parte dell'Università	Valore della partecipazione al 31.12.2018
OpenPolis	Fondazione	20.000,00	3,01%	0	20.000,00
REDI	Consorzio	2.500,00	25%	0	2.500,00

Per la valutazione della partecipazione sopra indicata è stato adottato il criterio del costo di acquisizione.

La Fondazione OpenPolis (come si evince dall'art.3 del suo Atto Costitutivo) *“non ha fini di lucro neppure indiretto e si propone di svolgere attività di utilità sociale. In particolare la Fondazione promuove la cultura e la pratica dell'accesso ai dati e alle informazioni di interesse collettivo quale presupposto per esercitare un controllo diffuso sui poteri pubblici e privati allo scopo di diffondere, da un lato, forme di governo e di gestione delle risorse basate sulla trasparenza, la responsabilità e la redicontazione pubbliche e, dall'altro, sulla consapevolezza, la partecipazione e responsabilizzazione dei cittadini.”*

Il Consorzio REDI, costituito nel giugno 2018, ha come soci fondatori il GSSI, l'INFN – Istituto Nazionale di Fisica Nucleare, l'INGV – Istituto Nazionale di Geofisica e Vulcanologia e l'Unicam – Università degli Studi di Camerino. Esso (evidenzia l'art.2 del suo Statuto) *“riunisce Enti Pubblici di Ricerca e Istituzioni pubbliche di alta formazione e ricerca allo scopo di realizzare un hub di livello internazionale nel quale si sviluppano metodologie innovative per co-progettare, in collaborazione con i cittadini, le comunità e tutti gli stake holder di rilievo, la realizzazione di soluzioni per la riduzione dei rischi di disastri naturali, catastrofici o silenti, e la mitigazione delle loro conseguenze.”*

B) ATTIVO CIRCOLANTE

I - RIMANENZE

Come già evidenziato nei criteri di valutazione, le rimanenze non risultano rilevanti nel contesto specifico dell'Ateneo. Le rimanenze di cancelleria, materiale di consumo e materiale di laboratorio non sono valorizzate nello Stato Patrimoniale, poiché le giacenze di magazzino non presentano significative differenze per entità, valore e composizione tra inizio e fine esercizio, sono costantemente rinnovate e risultano di valore trascurabile rispetto all'attivo del bilancio del GSSI. Non si registrano, inoltre, lavori in corso e quindi relative rimanenze.

II - CREDITI

€	Valori
SALDO al 31/12/2017	20.689.773,70
SALDO al 31/12/2018	17.154.425,75
Variazione	(3.535.347,95)

Si riporta di seguito il dettaglio delle voci:

CREDITI	Saldo al 31/12/2017	Saldo al 31/12/2018	Variazione
Crediti verso MIUR e altre Amministrazioni centrali	16.500.000,00	16.500.000,00	-
Crediti verso Regioni e Province Autonome	-	-	-
Crediti verso altre Amministrazioni locali	-	-	-
Crediti verso l'Unione Europea e altri Organismi Internazionali	-	-	-
Crediti verso Università	-	-	-
Crediti verso studenti per tasse e contributi	-	-	-
Crediti verso società ed enti controllati	-	-	-
Crediti verso altri (pubblici)	4.023.490,78	474.132,52	(3.549.358,26)
Crediti verso altri (privati)	166.282,92	180.293,23	14.010,31
TOTALE	20.689.773,70	17.154.425,75	(3.535.347,95)

Sulla base dei criteri di contabilizzazione legati alla contabilità economico-patrimoniale ai sensi del D.l. 19/2014, per quel che riguarda i contributi e proventi, a fronte di una comunicazione, atto o provvedimento ufficiale dell'ente finanziatore, viene contabilizzato fin dall'inizio l'intero ammontare concesso (e relativo credito in contropartita).

Si riporta di seguito il dettaglio delle voci più rilevanti:

La voce "Crediti verso MIUR e altre Amministrazioni centrali" ricomprende crediti in relazione ai finanziamenti CIPE di cui alla delibera n. 76 del 6 agosto 2015 ed alla delibera n.70 del 7 agosto 2017. In particolare il totale crediti è composto da euro 12.000.00,00 per la quota CIPE 2017-2018, euro 4.500.000 per la quota CUIM. Si sottolinea, come specificato più avanti in relazione ai proventi operativi, che tali crediti trovano contropartita nei ricavi di competenza solo per la quota parte che ha trovato correlazione nei costi effettivamente sostenuti dal GSSI; la differenza si trova nei risconti passivi, come specificato di seguito, nelle note alla apposita voce.

La voce "Crediti verso altri (pubblici)" si riferisce alla quota residua del finanziamento previsto per il triennio 2013-2015 dall'art. 31 bis comma 5 della legge 4 aprile 2012, n. 35, gestito dall'INFN quale soggetto attivatore del GSSI, da erogare a saldo a favore del GSSI.

La diminuzione del credito tra il valore iscritto al 31/12/2017 e quello al 31/12/2018, per € 3.549.358,26, è dovuta ad un unico pagamento effettuato nel corso del 2018, da parte di INFN a favore del GSSI.

In proposito è il caso di specificare che l'INFN ha comunicato nel corso del 2019 (comunicazione mail del 21 marzo) il conteggio definitivo degli importi residui, pari a euro 483.325,13. Tale importo (già comprensivo del valore iscritto in bilancio al 31/12/2018), opportunamente riscontrato dal GSSI, sarà liquidato al GSSI nel corso del 2019. La voce "Crediti verso altri (privati)" si riferisce a crediti per finanziamenti per borse di dottorato legate all'attività istituzionale della Scuola (IIT -Istituto italiano di tecnologia per "Mathematics in natural, social and life science", Associazione DOT per "Resilience after an earthquake: the case of central Italy"; progetto GRAPES "Galactic cosmic Ray Propagation; European Gravitational Observatory, per complessivi euro 169.846,93) e ad anticipi per missioni agli allievi della Scuola (complessivi euro 10.446,30).

Sui prospetti di bilancio è data separata indicazione dei crediti esigibili oltre l'esercizio successivo.

III - ATTIVITÀ FINANZIARIE

La Scuola non possiede partecipazioni destinate alla negoziazione.

IV - DISPONIBILITÀ LIQUIDE

€	Valori
SALDO al 31/12/2017	7.394.769,87
SALDO al 31/12/2018	3.060.839,18
Variazione	(4.333.930,69)

Il saldo fa riferimento all'ammontare al 31.12.2018 dei depositi bancari.

C) RATEI E RISCONTI ATTIVI

€	Valori
SALDO al 31/12/2017	-
SALDO al 31/12/2018	21.720,55
Variazione	21.720,55

RATEI E RISCONTI ATTIVI	Saldo al 31/12/2017	Saldo al 31/12/2018	Variazione
Ratei per progetti e ricerche in corso	-	21.378,16	21.378,16
Altri ratei e risconti attivi	-	342,39	342,39
TOTALE	-	21.720,55	21.720,55

Nella voce ratei e risconti attivi sono iscritti rispettivamente i proventi di competenza dell'esercizio esigibili in esercizi successivi ed i costi sostenuti entro la chiusura dell'esercizio, ma di competenza di esercizi successivi.

La voce "Ratei per progetti e ricerche in corso" si riferisce principalmente alla quota di ricavo di competenza dell'anno in relazione al "Progetto GSSI-INFN Darkside-20K" (per euro 20.793,16) ed alla quota di ricavo di competenza dell'anno per l'evento "Arte, Scienza e Società" realizzato in collaborazione con l'INFN, la cui manifestazione finanziaria è prevista nel 2019. Nella voce "Altri ratei e risconti attivi" sono contabilizzati risconti attivi, in relazione a quota parte di un costo di competenza dell'esercizio successivo.

PASSIVITÀ

A) PATRIMONIO NETTO

Patrimonio Netto	Saldo netto al 31.12.2017	Destinazione utili esercizi precedenti	Utilizzi PN	Accantonamenti PN	Risultato di esercizio	Saldo al 31.12.2018
I - FONDO DI DOTAZIONE DELL'ATENEO	669.880,68	-	-	-	-	669.880,68
1) Fondi vincolati destinati da terzi	-	-	-	-	-	-
2) Fondi vincolati per decisione degli Organi Istituzionali	15.983.887,92	-	1.060.986,07	-	-	14.922.901,85
3) Riserve vincolate (per progetti specifici, obblighi di legge o altro)	-	-	-	-	-	-
II - PATRIMONIO VINCOLATO	15.983.887,92	-	1.060.986,07	-	-	14.922.901,85
1) Risultato gestionale esercizio	117.750,89	-	-	-	-	-
2) Risultati gestionali esercizi precedenti	-	-	-	-	-	117.750,89
3) Riserve statutarie	-	-	-	-	-	-
III - PATRIMONIO NON VINCOLATO	117.750,89	-	-	-	-	117.750,89
TOTALE PATRIMONIO NETTO	16.771.519,49	-	1.060.986,07	-	-	15.710.533,42

I - FONDO DI DOTAZIONE DELL'ATENEO

€	Valori
SALDO al 31/12/2017	669.880,68
SALDO al 31/12/2018	669.880,68

Variazione

-

Ai sensi dell'art. 5 comma 1 lettera l) in tale voce è stata riportata la differenza tra attivo e passivo e le poste di patrimonio vincolato e patrimonio non vincolato emersa in sede di redazione del primo Stato Patrimoniale al 01.01.2017.

II - PATRIMONIO VINCOLATO

€	Valori
SALDO al 31/12/2017	15.983.887,92
SALDO al 31/12/2018	14.922.901,85

Variazione

(1.060.986,07)

Il saldo al 31.12.2018 della voce "Fondi vincolati per decisione degli Organi Istituzionali" ricomprende somme vincolate per scelte operate dagli organi istituzionali e non ancora utilizzate.

La voce accoglie le somme vincolate per decisione degli Organi Istituzionali durante i periodi di gestione in contabilità finanziaria (iscritte per effetto della riclassificazione dell'avanzo vincolato derivanti dalla contabilità finanziaria) e/o con decisione assunta nella fase di impianto delle scritture contabili economico patrimoniali con la definizione della situazione patrimoniale iniziale, nonché relativamente a vincoli stabiliti successivamente.

Le diverse voci, che sono relative a risorse ex COFI, rappresentano le poste finalizzate a sostenere le diversificate iniziative istituzionali sia in riferimento ad attività di gestione corrente (con iscrizione di ricavi a copertura di costi

del conto economico se ex COFI), sia in riferimento ad interventi per investimenti (da collocare nell'apposito budget degli investimenti).

Si tratta quindi di risorse per: manutenzione immobili, manutenzione impianti e attrezzature, manutenzione applicazioni, acquisto mobili e arredi, acquisto attrezzature didattiche e scientifiche, organizzazione convegni e mobilità dottorandi e docenti.

III - PATRIMONIO NON VINCOLATO

€	Valori
SALDO al 31/12/2017	117.750,89
SALDO al 31/12/2018	117.750,89
Variazione	-

Il Patrimonio non vincolato è riferito al risultato di esercizio 2017, in attesa di destinazione da parte degli organi di governo. Non si rilevano altre poste, non essendo prevista alcuna riserva statutaria per la Scuola.

In relazione alle voci di Patrimonio Netto ed alle assegnazioni delle risorse CIPE di cui alla Delibera 76/2015, è opportuno ricordare che dei 18 milioni di euro assegnati per il triennio 2016-2018, 6 milioni sono entrati nei fondi vincolati (che ammontavano complessivamente a € 17.115.234,21) già dallo **Stato Patrimoniale Iniziale** al 1/1/2017; 12 milioni erano iscritti nei risconti passivi dello stesso SPI.

Nel **bilancio al 31/12/2017** i fondi vincolati erano, per via di loro parziale utilizzo a copertura costi dell'anno, € 15.983.887,92. Tra i ricavi dell'anno era compresa la seconda annualità quasi per intero 5.152.415,64 (la differenza è stata imputata nei ricavi del bilancio 2018 unitamente alla terza annualità per un totale di € 6.847.584,36). Nei risconti passivi 2017, invece, c'era tale somma residua Cipe, unitamente a 4,5 milioni relativi al progetto CUIM.

Nel presente **bilancio 2018**, invece, sono iscritti fondi vincolati (comprensivi dei 6 milioni della prima annualità) per € 14.922.901,85; tra i ricavi 6.847.584,36, come sopra evidenziato); tra i risconti passivi, invece, sono iscritte solo risorse relative al progetto CUIM, per € 4.334.256,39. La differenza rispetto ai 4,5 milioni (ripartiti su tre annualità) si trova nei ricavi dell'anno per € 165.743,61.

E' il caso, inoltre, di ricordare che tra i crediti iscritti in bilancio, sono compresi 12 milioni Cipe (Delibera 76/2015) e 4,5 milioni del finanziamento relativo al progetto CUIM. Tale valore è rimasto invariato tra i due esercizi 2017 e 2018 in quanto non incassati neanche parzialmente.

Lo Stato Patrimoniale Iniziale è stato approvato dal cda lo scorso anno insieme al bilancio di esercizio 2017.

B) FONDI PER RISCHI ED ONERI

Come già indicato nei criteri di valutazione, i fondi per rischi ed oneri accolgono gli accantonamenti destinati a coprire perdite o rischi aventi le seguenti caratteristiche: natura determinata, esistenza certa o probabile, ammontare o data di sopravvenienza indeterminati alla chiusura dell'esercizio. L'entità degli stanziamenti dei fondi deriva dall'applicazione della miglior stima delle passività certe o probabili sulla base degli elementi a disposizione.

€	Valori
SALDO al 31/12/2017	50.354,63
SALDO al 31/12/2018	14.911,98
Variazione	(35.442,65)

Si riporta di seguito il dettaglio delle voci dei fondi:

FONDI PER RISCHI ED ONERI	Saldo al 31/12/2017	Saldo al 31/12/2018	Variazione
Fondo maggiori oneri per conferme e riconoscimenti personale docente e ricercatore	-	-	-
Fondo Legge 109/94	-	-	-
Fondo artt. 86 e 87 CCNL Produttività collettiva e individuale e straordinario	9.915,03	486,40	(9.428,63)
Fondo art. 90 CCNL Posizione e risultato EP	4.336,52	4.336,52	-
Fondo rinnovi contrattuali per il personale tecnico amministrativo	-	-	-
Fondo risultato Direttore Generale	28.863,20	200,00	(28.663,20)
Fondo rischi rendicontazione progetti	4.094,24	4.094,24	-
Fondo rischi su crediti	3.145,64	3.145,64	-
Fondo per imposte	-	2.649,18	2.649,18
TOTALE	50.354,63	14.911,98	(35.442,65)

In particolare:

- La voce "Fondo artt. 86 e 87 CCNL Produttività collettiva e individuale e straordinario" evidenzia l'IMA dovuta alle due unità di personale di cat. C assunte nel 2017, previo accordo di contrattazione decentrata;
- La voce "Fondo art. 90 CCNL Posizione e risultato EP" si riferisce alle spettanze dovute all'unità di personale di cat. EP assunto nel 2017 per il periodo decorrente dalla data di presa di servizio, nonché l'indennità per l'incarico di RSPP, previo accordo di contrattazione decentrata;
- La voce "Fondo rischi rendicontazione progetti" è stata calcolata individuando una percentuale pari al 2% del totale dei progetti in essere nel 2017 e non sono stati fatti ulteriori accantonamenti nel 2018;
- La voce "Fondo rischi su crediti" è stata calcolata individuando una percentuale pari al 2% del totale dei crediti in essere nel 2017 e non sono stati fatti ulteriori accantonamenti nel 2018;
- La voce "Fondo per imposte" comprende l'accantonamento dell'Ires dell'esercizio (per euro 2.085,84) e l'accantonamento per una comunicazione Inps di verifica di un piccolo importo a debito eventualmente dovuto.

C) TRATTAMENTO DI FINE RAPPORTO DI LAVORO SUBORDINATO

Non sono stati previsti importi in questa voce in quanto il personale è iscritto all'INPS - Gestione Dipendenti pubblici ex INPDAP e il relativo TFR verrà liquidato direttamente da tale Ente.

D) DEBITI

€	Valori
SALDO al 31/12/2017	475.408,74
SALDO al 31/12/2018	945.407,65

Tutti i debiti sono iscritti al valore nominale e il valore che ne deriva alla data del 31 dicembre 2018 corrisponde all'ammontare esigibile alla chiusura dell'esercizio per effetto dell'evoluzione della gestione all'interno del medesimo. Si riporta di seguito il dettaglio delle voci:

DEBITI	Saldo al 31/12/2017	Saldo al 31/12/2018	Variazione
Mutui e Debiti verso banche	-	-	-
Debiti verso MIUR e altre Amministrazioni centrali	-	-	-
Debiti verso Regioni e Province Autonome	-	297,50	297,50
Debiti verso altre Amministrazioni locali	-	-	-
Debiti verso l'Unione Europea e altri Organismi Internazionali	-	-	-
Debiti verso Università	-	-	-
Debiti verso studenti	-	-	-
Acconti	-	-	-
Debiti verso fornitori	3.663,76	379.129,25	375.465,49
Debiti verso dipendenti	64.289,79	35.069,32	(29.220,47)
Debiti verso società o enti controllati	-	-	-
Altri debiti	407.455,19	530.911,58	123.456,39
TOTALE	475.408,74	945.407,65	469.998,91

Si riporta di seguito il dettaglio delle voci più rilevanti:

La voce "Debiti verso fornitori" ricomprende tutti i debiti della Scuola risultanti al 31.12.2018 in merito alla fornitura di merci e servizi per le attività istituzionali correnti. In particolare sono debiti per fatture già ricevute (euro 87.567,00) e per fatture da ricevere (euro 291.562,25).

La voce "Debiti verso dipendenti" si riferisce ai debiti per rimborso di missioni al personale docente e ricercatore (per euro 8.329,78). E' ricompresa nella voce di schema di Stato Patrimoniale riclassificato anche la quota relativa ai debiti verso organi per compensi e gettoni da liquidare (per complessivi euro 26.739,54).

Infine, la voce "Altri debiti" ricomprende principalmente i debiti verso l'Erario per IRAP, ritenute ed IVA (in regime di *split payment*) su acquisti, i debiti verso istituti di previdenza e sicurezza sociale.

Sui prospetti di bilancio è data separata indicazione dei debiti esigibili oltre l'esercizio successivo, ancorché siano pari a zero.

E) RATEI E RISCONTI PASSIVI E CONTRIBUTI AGLI INVESTIMENTI

Come già evidenziato nei criteri di valutazione, nella voce ratei e risconti passivi sono iscritti rispettivamente i costi di competenza dell'esercizio esigibili in esercizi successivi ed i proventi percepiti entro la chiusura dell'esercizio, ma di competenza di esercizi successivi.

Nella valorizzazione dei risconti passivi assume particolare rilievo la competenza dei proventi relativi ai progetti e alle ricerche in corso finanziate o co-finanziate da soggetti terzi. I proventi relativi ai progetti sono registrati come ricavi e non come anticipi.

A fine esercizio, si confrontano i proventi registrati con i costi effettivamente sostenuti (la valutazione della commessa avviene tramite il metodo del costo). Nel caso in cui i costi siano maggiori dei proventi, si valorizzano in Conto Economico gli ulteriori proventi di competenza e si iscrive il rateo attivo a Stato Patrimoniale; nel caso opposto, quando i proventi sono maggiori dei costi, si rinvia parte dei primi agli esercizi successivi con lo strumento contabile del risconto passivo.

SALDO al 31/12/2017	11.602.666,07
SALDO al 31/12/2018	4.551.284,20
Variazione	(7.051.381,87)

Si riporta di seguito il dettaglio delle voci:

RATEI E RISCONTI PASSIVI E CONTRIBUTI AGLI INVESTIMENTI	Saldo al 31/12/2017	Saldo al 31/12/2018	Variazione
Risconti per progetti e ricerche in corso	255.081,71	217.027,81	(38.053,90)
Contributi agli investimenti	-	-	-
Altri ratei e risconti passivi	11.347.584,36	4.334.256,39	(7.013.327,97)
TOTALE	11.602.666,07	4.551.284,20	(7.051.381,87)

Nella voce “Risconti per progetti e ricerche in corso” è indicato l’importo relativo alla quota di contributi dell’esercizio non collegati a costi e rinviati. In particolare, la voce si riferisce a: borse di studio (IIT -Istituto italiano di tecnologia per “*Mathematics in natural, social and life science*”, Associazione DOT per “*Resilience after an earthquake: the case of central Italy*”, ASI-INAF per “*A modern approach to cosmic ray transport in the galaxy*”); progetto GRAPES “*Galactic cosmic Ray Propagation*”; attività ed eventi iniziati nell’anno, in particolare una Convenzione con il Comune dell’Aquila per lo sviluppo di una piattaforma integrata di servizi web e mobile.

Nella voce “Altri ratei e risconti passivi” l’intero importo è relativo alla quota di contributi dell’esercizio non collegati a costi, in relazione al progetto CUIM. La variazione intervenuta nell’esercizio è dovuta, principalmente, ai fondi Cipe (annualità residua 2017 ed annualità 2018, per complessivi euro 6.847.584,36) che sono entrati completamente nella gestione dell’esercizio, sia tra i ricavi che tra i costi.

Come specificato in precedenza, a proposito dei crediti, si sottolinea che tali risconti rappresentano la differenza tra i proventi operativi (da contributi), relativi ai crediti iscritti nell’attivo dello Stato Patrimoniale, ed i costi che non sono stati effettivamente sostenuti dal GSSI nell’esercizio di competenza o perché di competenza di esercizi successivi.

3.3 ANALISI DELLE VOCI DEL CONTO ECONOMICO

Il Conto Economico è rappresentato in forma scalare e mostra sia proventi che costi relativi alla gestione operativa, alla gestione finanziaria, alle rettifiche di valore di attività finanziarie e alla gestione straordinaria.

La gestione operativa ricomprende sia la gestione istituzionale sia quella accessoria e, pertanto, include le attività tipiche dell’università – ricerca e didattica – e le attività amministrativo/gestionali a supporto di quelle istituzionali.

PROVENTI

Come già esposto nei criteri di valutazione, per i progetti finanziati o co-finanziati, a fine esercizio si confrontano i proventi registrati con i costi effettivamente sostenuti. Nel caso in cui i proventi siano maggiori dei costi, si rinvia parte dei primi agli esercizi successivi con lo strumento contabile del risconto passivo iscritto a Stato Patrimoniale,

quando invece i costi sono maggiori dei proventi, si valorizzano in Conto Economico gli ulteriori proventi di competenza e si iscrive il rateo attivo a Stato Patrimoniale.

A) PROVENTI OPERATIVI

I - PROVENTI PROPRI

€	Valori
SALDO al 31/12/2017	-
SALDO al 31/12/2018	21.378,16
Variazione	21.378,16

Come evidenziato in precedenza, riguardo la voce dei ratei attivi dello Stato Patrimoniale e come sua contropartita nel Conto Economico, in tale voce sono iscritti i proventi di competenza dell'esercizio (esigibili in esercizi successivi) e riferiti all'evento "Arte, Scienza e Società" realizzato in collaborazione con l'INFN e, principalmente, al "Progetto GSSI-INFN Darkside-20K" (per euro 20.793,16).

II – CONTRIBUTI

€	Valori
SALDO al 31/12/2017	8.244.242,63
SALDO al 31/12/2018	10.290.165,14
Variazione	2.045.922,51

CONTRIBUTI	Saldo al 31/12/2017	Saldo al 31/12/2018	Variazione
Contributi Miur ed altre Amministrazioni centrali	8.198.073,61	10.140.642,64	1.942.569,03
Contributi Regioni e Province autonome	-	-	-
Contributi altre Amministrazioni locali	-	-	-
Contributi Unione Europea e altri Organismi Internazionali	23.463,58	78.260,95	54.797,37
Contributi da Università	7.000,00	53.968,52	46.968,52
Contributi da altri (pubblici)	9.000,00	13.510,20	4.510,20
Contributi da altri (privati)	6.705,44	3.782,83	(2.922,61)
TOTALE	8.244.242,63	10.290.165,14	2.045.922,51

La voce "Contributi Miur e altre Amministrazioni centrali" si riferisce per euro 3.127.314,67 ad assegnazioni Miur per il FFO 2018 (euro 3.000.000,00) ed ulteriori fondi erogati dal Miur per complessivi euro 127.314,67 relativi a: compensazioni blocco scatti stipendiali ex art.1.629 L205/2017 (€ 1.750,00); interventi predisposizioni legislative lett. l) e m) ex DM 587/2018 (€ 3.253,00); Piano straordinario ricercatori DM 168/2018 (€ 18.391,00); art.5 lett a) FFO 2016 incentivi per chiamate dirette ai sensi della legge 230/2005 e di docenti esterni all'ateneo (€ 103.920,67). La voce si riferisce, inoltre e principalmente, per euro 7.013.327,97 ad assegnazione CIPE, di cui la quasi totalità (euro 6.847.584,36) riferita all'annualità residua 2017 ed alla annualità 2018, e per euro 165.743,61 al finanziamento Cipe 2017 relativo al progetto CUIM. Come specificato in precedenza in relazione ai crediti, tali proventi sono costituiti dai ricavi di competenza e riferiti alla sola quota parte che ha trovato correlazione nei costi

effettivamente sostenuti dal GSSI; la differenza si trova nei risconti passivi, come evidenziato anche nelle precedenti relative note.

La voce “Contributi Unione Europea e altri Organismi Internazionali” si riferisce a ricavi di competenza 2018 previsti nella convenzione per il progetto GRAPES, pari a euro 78.260,95.

Nella voce “Contributi da Università” sono contabilizzati ricavi principalmente (euro 50.408,52) riferiti all’evento finanziato dall’Università degli Studi dell’Aquila ModCompShock: “*Modeling and computation of shocks and interfaces*”.

La voce “Contributi da altri (pubblici)” ricomprende i contributi per una borsa di studio ASI-INAF “*A modern approach to cosmic ray transport in the galaxy*”.

La voce “Contributi da altri (privati)” si riferisce a ricavi collegati ad attività convegnistica del GSSI (Nuint 2018).

III - PROVENTI PER ATTIVITÀ ASSISTENZIALE

Non sono state effettuate registrazioni su questa voce.

IV - PROVENTI PER GESTIONE DIRETTA INTERVENTI PER IL DIRITTO ALLO STUDIO

Non sono state effettuate registrazioni su questa voce.

V - ALTRI PROVENTI E RICAVI DIVERSI

€	Valori
SALDO al 31/12/2017	1.142.358,75
SALDO al 31/12/2018	1.105.082,88
Variazione	(37.275,87)

ALTRI PROVENTI E RICAVI DIVERSI	Saldo al 31/12/2017	Saldo al 31/12/2017	Variazione
TOTALE	1.142.358,75	1.105.082,88	(37.275,87)

Detta voce ricomprende principalmente (per euro 1.060.986,07) l’utilizzo riserve da economie realizzate negli esercizi precedenti e (complessivi euro 44.096,81) proventi derivanti da organizzazione convegni di divulgazione scientifica. E’ il caso di specificare che, a fronte di una previsione iniziale nell’utilizzo delle riserve per euro 1.598.542, tale voce è stata pertanto inferiore alla previsione.

VI - VARIAZIONE RIMANENZE

VII- INCREMENTO DELLE IMMOBILIZZAZIONI PER LAVORI INTERNI

Non sono state effettuate registrazioni su queste voci. Come già evidenziato in precedenza, le rimanenze non

risultano rilevanti nel contesto specifico dell'Ateneo. Non si registrano, inoltre, lavori in corso.

B) COSTI OPERATIVI

VIII - COSTI DEL PERSONALE

€	Valori
SALDO al 31/12/2017	2.996.966,26
SALDO al 31/12/2018	4.652.620,44
Variazione	1.655.654,18

COSTI DEL PERSONALE	Saldo al 31/12/2017	Saldo al 31/12/2018	Variazione
Costi del personale dedicato alla ricerca e alla didattica	2.819.616,03	4.031.243,49	1.211.627,46
<i>Docenti/ricercatori</i>	983.368,13	1.892.707,01	909.338,88
<i>Collaborazioni scientifiche (collaboratori, assegnisti,...)</i>	1.293.648,31	1.602.746,05	309.097,74
<i>Docenti a contratto</i>	227.486,31	252.286,58	24.800,27
<i>Esperti linguistici</i>	-	-	-
<i>Altro personale dedicato alla ricerca e alla didattica</i>	315.113,28	283.503,85	(31.609,43)
Costi del personale dirigente e tecnico-amministrativo	177.350,23	621.376,95	444.026,72
TOTALE	2.996.966,26	4.652.620,44	1.655.654,18

Gli importi iscritti come costi del personale sono relativi sia al personale di ruolo sia al personale a tempo determinato e sono comprensivi di tutti gli oneri sociali a carico dell'ente.

IX - COSTI DELLA GESTIONE CORRENTE

€	Valori
SALDO al 31/12/2017	5.947.958,79
SALDO al 31/12/2018	6.443.717,98
Variazione	495.759,19

COSTI DELLA GESTIONE CORRENTE	Saldo al 31/12/2017	Saldo al 31/12/2018	Variazione
Costi per sostegno agli studenti	2.908.346,95	2.572.623,65	(335.723,30)
Costi per il diritto allo studio	740.928,25	539.084,20	(201.844,05)
Costi per la ricerca e l'attività editoriale	463.058,26	690.624,70	227.566,44
Trasferimenti a partner di progetti coordinati	-	-	-
Acquisto materiali di consumo per laboratori	-	-	-
Variazione rimanenze di materiale di consumo per laboratori	-	-	-
Acquisto di libri, periodici e materiale bibliografico	24.077,10	13.837,39	(10.239,71)
Acquisto di servizi e collaborazioni tecnico-gestionali	684.640,89	1.627.300,59	942.659,70
Acquisto altri materiali	17.110,56	30.879,21	13.768,65

Variazione delle rimanenze di materiali	-	-	-
Costi per godimento beni di terzi	616.728,10	547.975,65	(68.752,45)
Altri costi	493.068,68	421.392,59	(71.676,09)
TOTALE	5.947.958,79	6.443.717,98	495.759,19

Le voci "Costi per sostegno agli studenti" e "Costi per il diritto allo studio" ricomprendono i costi per le borse di dottorato di ricerca, per tutte le altre borse, per gli interventi a favore degli studenti (alloggio, contributi laptop, spese viaggio, interventi assistenziali, contributi maternità) e per gli oneri per missioni e quote iscrizione dei dottorandi ed altri borsisti/studenti.

La voce "Costi per la ricerca e l'attività editoriale" ricomprende gli oneri per pubblicazioni scientifiche, per workshop, summer school e congressi di ricerca, per inviti per seminari, collaborazioni scientifiche e conferenze, per missioni e quote iscrizione del personale scientifico, per rimborsi spese del personale di ricerca esterno e per le quote associative, nonché i rimborsi forfettari ai visiting.

La voce "Acquisto di libri, periodici e materiale bibliografico" comprende i costi sostenuti per l'acquisto di libri. Non essendo collezioni o, comunque, libri che non perdono valore nel tempo, come alternativa prevista dal Manuale Tecnico Operativo, tali acquisti sono iscritti direttamente a costo del valore annuale dei volumi senza rappresentazione della consistenza patrimoniale del patrimonio librario. Si sottolinea, altresì, che in ogni caso non ci sarebbe, nel caso, differenza di saldi in conto economico (essendo la tipologia di bene ammortizzata al 100%).

La voce "Acquisti di servizi e collaborazioni tecnico-gestionali" ricomprende gli oneri relativi alle manutenzioni ordinarie, alla pulizia, vigilanza e reception; costi per utenze, per premi di assicurazione, per oneri postali, per altri canoni, per trasporti e facchinaggio, per altri oneri per servizi e per prestazioni di lavoro autonomo.

La voce "Acquisto altri materiali" ricomprende l'acquisto di cancelleria e altro materiale di consumo.

La voce "Costi per godimento di beni di terzi" ricomprende i costi sostenuti per la locazione degli immobili adibiti ad uso istituzionale (Rettorato ed uffici amministrativi, aule e laboratori) ed ai costi sostenuti per le licenze software.

La voce "Altri costi" ricomprende tra l'altro gli oneri per: l'indennità di carica, il funzionamento degli Organi Istituzionali, le quote associative, le missioni del personale tecnico-amministrativo, l'informazione e divulgazione delle attività istituzionali. Sono ricompresi inoltre gli altri oneri per tutto il personale (come ad esempio formazione, commissioni concorso, mensa, accertamenti sanitari, interventi assistenziali).

X - AMMORTAMENTI E SVALUTAZIONI

€	Valori
SALDO al 31/12/2017	259.113,43
SALDO al 31/12/2018	305.313,57
Variazione	46.200,14

AMMORTAMENTI E SVALUTAZIONI	Saldo al 31/12/2017	Saldo al 31/12/2018	Variazione
Ammortamento immobilizzazioni immateriali	-	-	-
Ammortamento immobilizzazioni materiali	259.113,43	305.313,57	46.200,14
Svalutazioni immobilizzazioni	-	-	-
Svalutazioni dei crediti compresi nell'attivo circolante e nelle disponibilità liquide	-	-	-
TOTALE	259.113,43	305.313,57	46.200,14

In fase di ammortamento sono stati applicati i criteri di valutazione indicati in precedenza.

Nel precedente paragrafo 3.2 (analisi delle voci dello Stato Patrimoniale) si può ritrovare l'evoluzione del patrimonio relativo alle immobilizzazioni, con i saldi delle voci al 31/12/2017, gli incrementi (acquisti) dell'anno, l'ammortamento dell'anno ed i conseguenti nuovi valori.

VIII - ACCANTONAMENTI PER RISCHI ED ONERI

€	Valori
SALDO al 31/12/2017	50.354,63
SALDO al 31/12/2018	563,34
Variazione	(49.791,29)

ACCANTONAMENTI PER RISCHI ED ONERI	Saldo al 31/12/2017	Saldo al 31/12/2018	Variazione
TOTALE	50.354,63	563,34	(49.791,29)

Gli accantonamenti ai fondi per rischi ed oneri comprendono l'accantonamento per una comunicazione Inps di verifica di un piccolo importo a debito eventualmente dovuto.

VIII - ONERI DIVERSI DI GESTIONE

€	Valori
SALDO al 31/12/2017	14.460,88
SALDO al 31/12/2018	12.325,06
Variazione	(2.135,82)

ONERI DIVERSI DI GESTIONE	Saldo al 31/12/2017	Saldo al 31/12/2018	Variazione
TOTALE	14.460,88	12.325,06	(2.135,82)

Tale voce si riferisce principalmente agli oneri relativi ai versamenti per l'esercizio 2018 effettuati a favore dell'Erario, compresi nella voce altri tributi.

C) PROVENTI ED ONERI FINANZIARI

€	Valori
SALDO al 31/12/2017	3,50
SALDO al 31/12/2018	0,05
Variazione	(3,45)

PROVENTI ED ONERI FINANZIARI	Saldo al 31/12/2017	Saldo al 31/12/2018	Variazione
Proventi finanziari	18,62	0,05	(18,57)
Interessi ed altri oneri finanziari	-	-	-
Utili e perdite su cambi	(15,12)	-	15,12
TOTALE	3,50	0,05	(3,45)

D) RETTIFICHE DI VALORE DI ATTIVITÀ FINANZIARIE

€	Valori
SALDO al 31/12/2017	-
SALDO al 31/12/2018	-
Variazione	-

Non sono state effettuate registrazioni su questa voce.

E) PROVENTI ED ONERI STRAORDINARI

€	Valori
SALDO al 31/12/2017	-
SALDO al 31/12/2018	-
Variazione	-

PROVENTI ED ONERI STRAORDINARI	Saldo al 31/12/2017	Saldo al 31/12/2018	Variazione
Proventi	-	-	-
Oneri	-	-	-
TOTALE	-	-	-

Non sono state effettuate registrazioni su questa voce.

F) IMPOSTE SUL REDDITO D'ESERCIZIO CORRENTI, DIFFERITE, ANTICIPATE

€	Valori
SALDO al 31/12/2017	-
SALDO al 31/12/2018	2.085,84
Variazione	-

IMPOSTE SUL REDDITO D'ESERCIZIO CORRENTI, DIFFERITE, ANTICIPATE	Saldo al 31/12/2017	Saldo al 31/12/2018	Variazione
TOTALE	-	2.085,84	2.085,84

La voce si riferisce ai costi relativi all'IRES dell'esercizio, dovuta relativamente al bilancio dell'attività commerciale (riferita a corsi, eventi e convegni organizzati dal GSSI, con attività non istituzionale, e che hanno previsto il versamento di fee e l'emissione di relative fatture attive ai partecipanti) che ha prodotto reddito tassabile.

G) RISULTATO D'ESERCIZIO

€	Valori
SALDO al 31/12/2017	117.750,89
SALDO al 31/12/2018	-
Variazione	(117.750,89)

RISULTATO D'ESERCIZIO	Saldo al 31/12/2017	Saldo al 31/12/2018	Variazione
TOTALE	117.750,89	-	(117.750,89)

4. ALLEGATI

4.1. PROSPETTO DI RENDICONTO FINANZIARIO SECONDO LA CODIFICA SIOPE

E/U	Livello	Descrizione	2018
		ENTRATE	10.671.702,35
E	I	Entrate correnti di natura tributaria, contributiva e perequativa	0,00
E	II	Tributi	0,00
E	I	Trasferimenti correnti	6.666.404,13
E	II	Trasferimenti correnti	6.666.404,13
E	III	Trasferimenti correnti da Amministrazioni pubbliche	6.666.404,13
E	IV	Trasferimenti correnti da Amministrazioni Centrali	6.666.404,13
E	III	Trasferimenti correnti da famiglie	0,00
E	III	Trasferimenti correnti da Imprese	0,00
E	III	Trasferimenti correnti da Istituzioni Sociali Private	0,00
E	III	Trasferimenti correnti dall'Unione Europea e dal Resto del Mondo	0,00
E	I	Entrate extratributarie	552.859,48
E	II	Vendita di beni e servizi e proventi derivanti dalla gestione dei beni	63.129,44
E	III	Vendita di beni	0,00
E	III	Entrate dalla vendita e dall'erogazione di servizi	63.129,44
E	III	Proventi derivanti dalla gestione dei beni	0,00
E	II	Proventi derivanti dall'attività di controllo e repressione delle irregolarità e degli illeciti	0,00
E	II	Interessi attivi	0,05
E	III	Interessi attivi da titoli o finanziamenti a breve termine	0,00
E	III	Interessi attivi da titoli o finanziamenti a medio -lungo termine	0,00
E	III	Altri interessi attivi	0,05
E	II	Rimborsi e altre entrate correnti	489.729,99
E	III	Indennizzi di assicurazione	0,00
E	III	Rimborsi in entrata	8.807,42
E	III	Altre entrate correnti n.a.c..	480.922,57
E	I	Entrate in conto capitale	76.786,44
E	II	Contributi agli investimenti	76.786,44
E	III	Contributi agli investimenti da amministrazioni pubbliche	72.560,00
E	IV	Contributi agli investimenti da Amministrazioni Centrali	9.000,00
E	IV	Contributi agli investimenti da Amministrazioni Locali	63.560,00
E	III	Contributi agli investimenti da Famiglie	0,00
E	III	Contributi agli investimenti da Imprese	1.688,15
E	IV	Contributi agli investimenti da altre Imprese	1.688,15
E	III	Contributi agli investimenti da Istituzioni Sociali Private	0,00
E	III	Contributi agli investimenti dall'Unione Europea e dal Resto del Mondo	2.538,29
E	IV	Contributi agli investimenti dal Resto del Mondo	2.538,29
E	III	Contributi agli investimenti direttamente destinati al rimborso di prestiti da amministrazioni pubbliche	0,00
E	II	Altri trasferimenti in conto capitale	0,00
E	III	Altri trasferimenti in conto capitale da amministrazioni	0,00
E	III	Altri trasferimenti in conto capitale da Famiglie	0,00
E	III	Altri trasferimenti in conto capitale da Istituzioni Sociali	0,00
E	III	Altri trasferimenti in conto capitale dall'Unione Europea e dal resto del mondo	0,00
E	II	Entrate da alienazione di beni materiali e immateriali	0,00
E	III	Alienazione di beni materiali	0,00
E	III	Cessione di Terreni e di beni materiali non prodotti	0,00
E	III	Alienazione di beni immateriali	0,00

E	I	Entrate da riduzione di attività finanziarie	0,00
E	II	Alienazione di attività finanziarie	0,00
E	III	Alienazione di partecipazioni	0,00
E	III	Alienazione di titoli obbligazionari a breve termine	0,00
E	III	Alienazione di titoli obbligazionari a medio-lungo termine	0,00
E	II	Riscossione crediti di medio-lungo termine	0,00
E	III	Riscossione crediti sorti a seguito di escussione di garanzie in favore di Amministrazioni Pubbliche	0,00
E	III	Riscossione crediti sorti a seguito di escussione di garanzie in favore di Famiglie	0,00
E	III	Riscossione crediti sorti a seguito di escussione di garanzie in favore di Imprese	0,00
E	III	Riscossione crediti sorti a seguito di escussione di garanzie in favore di Istituzioni Sociali Private	0,00
E	III	Riscossione crediti sorti a seguito di escussione di garanzie in favore dell'Unione Europea e del Resto del Mondo	0,00
E	I	Accensione Prestiti	0,00
E	II	Accensione prestiti a breve termine	0,00
E	III	Finanziamenti a breve termine	0,00
E	II	Accensione mutui e altri finanziamenti a medio lungo termine	0,00
E	III	Finanziamenti a medio lungo termine	0,00
E	III	Accensione Prestiti - Leasing finanziario	0,00
E	I	Anticipazioni da istituto tesoriere/cassiere	0,00
E	II	Anticipazioni da istituto tesoriere/cassiere	0,00
E	III	Anticipazioni da istituto tesoriere/cassiere	0,00
E	I	Entrate per conto terzi e partite di giro	3.375.652,30
E	II	Entrate per partite di giro	3.375.652,30
E	III	Altre ritenute	0,00
E	III	Ritenute su redditi da lavoro dipendente	2.937.175,46
E	III	Ritenute su redditi da lavoro autonomo	116.193,13
E	III	Altre entrate per partite di giro	322.283,71
E	II	Entrate per conto terzi	0,00
E	III	Rimborsi per acquisto di beni e servizi per conto terzi	0,00
E	III	Trasferimenti da Amministrazioni pubbliche per operazioni conto terzi	0,00
E	III	Trasferimenti da altri soggetti per operazioni conto terzi	0,00
E	III	Depositi di/preso terzi	0,00
E	III	Riscossione imposte e tributi per conto terzi	0,00
E	III	Altre entrate per conto terzi	0,00
		TOTALE INCASSI	10.671.702,35

<i>E/U</i>	<i>Livello</i>	<i>Descrizione</i>	<i>2018</i>
		USCITE	15.005.633,04
U	I	Spese correnti	11.322.519,79
U	II	Redditi da lavoro dipendente	3.886.306,23
U	III	Retribuzioni lorde	3.076.309,80
U	III	Contributi sociali a carico dell'ente	809.996,43
U	II	Imposte e tasse a carico dell'ente	281.874,51
U	III	Imposte, tasse e proventi assimilati a carico dell'ente	281.874,51
U	II	Acquisto di beni e servizi	4.419.631,02
U	III	Acquisto di beni	59.899,12
U	III	Acquisto di servizi	4.359.731,90
U	II	Trasferimenti correnti	2.576.054,77
U	III	Trasferimenti correnti a Amministrazioni Pubbliche	0,00
U	III	Trasferimenti correnti a Famiglie	2.576.054,77
U	IV	Borse di studio, dottorati di ricerca e contratti di formazione specialistica	2.576.054,77
U	III	Trasferimenti correnti a Imprese	0,00
U	III	Trasferimenti correnti a Istituzioni Sociali Private	0,00
U	III	Trasferimenti correnti versati all'Unione Europea e al Resto del Mondo	0,00
U	II	Interessi passivi	0,00
U	III	Interessi su finanziamenti a breve termine	0,00
U	III	Interessi su Mutui e altri finanziamenti a medio lungo termine	0,00
U	III	Altri interessi passivi	0,00
U	II	Altre spese per redditi da capitale	0,00
U	III	Diritti reali di godimento e servitù onerose	0,00
U	III	Altre spese per redditi da capitale n.a.c.	0,00
U	II	Rimborsi e poste correttive delle entrate	2.166,47
U	III	Rimborsi per spese di personale (comando, distacco, fuori ruolo, convenzioni, ecc...)	1.578,98
U	III	Rimborsi di trasferimenti all'Unione Europea	0,00
U	III	Altri Rimborsi di parte corrente di somme non dovute o incassate in eccesso	587,49
U	II	Altre spese correnti	156.486,79
U	III	Versamenti IVA a debito	2.968,07
U	III	Premi di assicurazione	40.940,04
U	III	Spese dovute a sanzioni, risarcimenti e indennizzi	0,00
U	III	Altre spese correnti n.a.c.	112.578,68
U	I	Spese in conto capitale	416.037,87
U	II	Investimenti fissi lordi e acquisto di terreni	416.037,87
U	III	Beni materiali	416.037,87
U	IV	Mobili e arredi	144.668,38
U	IV	Impianti e macchinari	42.097,88
U	IV	Attrezzature	3.850,34
U	IV	Hardware	225.421,27
U	II	Altri trasferimenti in conto capitale n.a.c ad Amministrazioni	0,00
U	II	Contributi agli investimenti	0,00
U	III	Contributi agli investimenti a Amministrazioni pubbliche	0,00
U	III	Contributi agli investimenti a Famiglie	0,00
U	III	Contributi agli investimenti a Imprese	0,00
U	III	Contributi agli investimenti a Istituzioni Sociali Private	0,00
U	III	Contributi agli investimenti all'Unione Europea e al Resto del Mondo	0,00

U	I	Spese per incremento attività finanziarie	2.500,00
U	II	Acquisizioni di attività finanziarie	2.500,00
U	III	Acquisizioni di partecipazioni e conferimenti di capitale	2.500,00
U	III	Acquisizione di titoli obbligazionari a breve termine	0,00
U	III	Acquisizione di titoli obbligazionari a medio-lungo termine	0,00
U	II	Concessione crediti di medio-lungo termine	0,00
U	III	Concessione crediti a Amministrazioni Pubbliche a seguito di escussione di garanzie	0,00
U	III	Concessione crediti a Famiglie a seguito di escussione di garanzie	0,00
U	III	Concessione crediti a Imprese a seguito di escussione di garanzie	0,00
U	III	Concessione crediti a Istituzioni Sociali Private a seguito di escussione di garanzie	0,00
U	III	Concessione crediti a Unione Europea e del Resto del Mondo a seguito di escussione di garanzie	0,00
U	II	Altre spese per incremento di attività finanziarie	0,00
U	III	Versamenti a depositi bancari	0,00
U	I	Rimborso Prestiti	0,00
U	II	Rimborso prestiti a breve termine	0,00
U	III	Rimborso finanziamenti a breve termine	0,00
U	II	Rimborso mutui e altri finanziamenti a medio lungo termine	0,00
U	III	Rimborso Mutui e altri finanziamenti a medio lungo termine	0,00
U	III	Rimborso Prestiti - Leasing finanziario	0,00
U	I	Chiusura Anticipazioni ricevute da istituto tesoriere/cassiere	0,00
U	II	Chiusura Anticipazioni ricevute da istituto tesoriere/cassiere	0,00
U	III	Chiusura Anticipazioni ricevute da istituto tesoriere/cassiere	0,00
U	I	Uscite per conto terzi e partite di giro	3.264.575,38
U	II	Uscite per partite di giro	3.264.575,38
U	III	Versamenti di altre ritenute	0,00
U	III	Versamenti di ritenute su Redditi da lavoro dipendente	2.834.107,72
U	III	Versamenti di ritenute su Redditi da lavoro autonomo	117.036,73
U	III	Altre uscite per partite di giro	313.430,93
U	II	Uscite per conto terzi	0,00
U	III	Acquisto di beni e servizi per conto terzi	0,00
U	III	Trasferimenti per conto terzi a Amministrazioni pubbliche	0,00
U	III	Trasferimenti per conto terzi a Altri settori	0,00
U	III	Depositi di/presso terzi	0,00
U	III	Versamenti di imposte e tributi riscosse per conto terzi	0,00
U	III	Altre uscite per conto terzi	0,00
		TOTALE PAGAMENTI	15.005.633,04

4.2. PROSPETTO CLASSIFICAZIONE DELLA SPESA PER MISSIONI E PROGRAMMI

MISSIONI	PROGRAMMI	CLASSIFICAZIONE COFOG (II LIVELLO)	DEFINIZIONE COFOG (II LIVELLO)	(€)
Ricerca e innovazione	Ricerca scientifica e tecnologica di base	01.4	Ricerca di base	2.293.370,75
	Ricerca scientifica e tecnologica applicata	04.8	R&S per gli affari economici	-
		07.5	R&S per la sanità	-
Istruzione universitaria	Sistema universitario e formazione post universitaria	09.4	Istruzione superiore	2.442.334,83
	Diritto allo studio nell'istruzione universitaria	09.6	Servizi ausiliari dell'istruzione	3.111.707,85
Tutela della salute	Assistenza in materia sanitaria	07.3	Servizi ospedalieri	-
	Assistenza in materia veterinaria	07.4	Servizi di sanità pubblica	-
Servizi istituzionali e generali delle amministrazioni pubbliche	Indirizzo politico	09.8	Istruzione non altrove classificato	230.557,67
	Servizi e affari generali per le amministrazioni	09.8	Istruzione non altrove classificato	3.338.655,08
Fondi da ripartire	Fondi da assegnare	09.8	Istruzione non altrove classificato	-
TOTALE				11.416.626,18

4.3. INDICATORE DI TEMPESTIVITA' DEI PAGAMENTI (art. 9 D.P.C.M. 22.09.2014)

Esercizio	Uo di contesto	Tipo Stampa	Periodo
2018	170192 – Gran Sasso Science Institute – Scuola Universitaria Superiore	Indicatore Globale	01.01.2018-31.12.2018

INDICATORE GLOBALE DI TEMPESTIVITA' = (Totale Differenza Ponderata/Totale Ammontare Pagato)
-21.447.209,64 / 2.368.873,96 = -9.05 gg

Data di stampa: 31.05.2019