GRAN SASSO SCIENCE INSTITUTE
SCHOOL OF ADVANCED STUDIES
Scuola Universitaria Superiore

BILANCIO UNICO DI ATENEO DI ESERCIZIO ANNO 2019

INDICE

Presentazione 03

1. Relazione sulla gestione ***04***

2. Prospetti ***13***

2.1 Stato Patrimoniale 14

2.2 Conto Economico 16

2.3 Rendiconto Finanziario 17

3. Nota Integrativa ***18***

3.1 Criteri di valutazione 20

3.2 Analisi delle voci dello stato patrimoniale 24

Attività 24

Passività 29

3.3 Analisi delle voci del conto economico 34

4. Allegati ***42***

4.1 Rendiconto finanziario secondo la codifica Siope 43

Entrate 43

Uscite 44

4.2. Prospetto classificazione della spesa per missioni e programmi 47

4.3. Indicatore di tempestività dei pagamenti (art. 9 DPCM 22/09/2014) 48

PRESENTAZIONE

Il bilancio unico di esercizio dell'anno 2019 si colloca ancora in quello che possiamo chiamare il primo periodo del GSSI quale autonoma istituzione universitaria, intendendo come tale il quadriennio 2017-2020. È infatti solo dall'anno 2017 che, a seguito dello scadere del triennio di sperimentazione, il GSSI opera come Scuola Universitaria Superiore autonoma. E d'altro canto è fino alla fine del 2020 che la Scuola ha tempo per adeguarsi ai criteri di accreditamento stabiliti dal Miur per le Scuole in termini, tra l'altro, di numero minimo di docenti e di qualità dei collegi di dottorato. Dopo il 2020 si prevede che il GSSI entri ufficialmente nella ripartizione ordinaria dei fondi e possa di conseguenza beneficiare delle premialità previste.

Come era da aspettarsi, questo primo periodo si sta caratterizzando per una straordinaria dinamicità: tra docenti e ricercatori il GSSI è passato dalle sole 3 unità in servizio all'inizio del 2017, alle attuali 50 (12 reclutamenti nel 2017, 13 nel 2018, 25 nel 2019). Questa rapida crescita ha portato alla Scuola leader scientifici che godono di altissima reputazione a livello internazionale e giovani ricercatori di grande talento e capacità progettuali che hanno scelto il GSSI, e quindi L'Aquila, potendo invece accettare offerte da altre istituzioni.
Questo periodo è stato caratterizzato anche da altri importanti cambiamenti. Mi riferisco al cambio di Direzione Generale avvenuta dal 1 gennaio 2019 e poi, a seguito delle dimissioni della dott.ssa Simonetta Negrini, alla nomina dal 1 novembre 2019 dell'attuale Direttore Generale, dott. Paolo Esposito.
Questi primi anni di crescita sono anche anni di conquista di visibilità, di orgogliosa affermazione di esistenza del GSSI nel campo della ricerca scientifica e dell'alta formazione a livello mondiale. Da qui vengono sia le molte iniziative quali workshop, convegni e inviti mirati allo stabilimento di fruttuose relazioni e collaborazioni scientifiche, sia il numero notevolissimo di progetti di ricerca, nazionali e internazionali, condotti da nostri docenti e ricercatori. Sono straordinari questi primi anni di "semina" (per usare una terminologia agricola) i cui frutti già vediamo venire con finanziamenti che mettono il GSSI in prima fila, come dimostrato dalla più alta percentuale di PRIN vinti dal GSSI rispetto a tutti gli altri atenei e dal numero di riconoscimenti che i nostri studenti e ricercatori ricevono.
il nostro ruolo di istituto scientifico originale, ruolo voluto dal Governo, esigeva questo "scatto" alla partenza e non posso celare la soddisfazione come Rettore di sentire di stare perseguendo oggi "la missione di contribuire al progresso scientifico, economico e sociale, curando la formazione dei giovani, sviluppando programmi di ricerca scientifica e contribuendo a fare dell'Aquila una moderna città europea della conoscenza" (dal nostro Statuto).

Mentre il reclutamento del personale docente e ricercatore è avvenuto velocemente, il settore tecnico-amministrativo, tuttora ancora sottodimensionato, ha avuto una crescita molto più lenta, certo non aiutata dal succedersi di tre direttori generali nel giro di 12 mesi. L'approvazione autunnale di questo bilancio 2019 non è indipendente da queste considerazioni.
In questi anni, che ho chiamato di semina, abbiamo dovuto utilizzare una parte dei finanziamenti GSSI acquisiti oltre quelli ordinari, e il consuntivo 2019 ne porta traccia. Continuando con l'analogia, è proprio dalla saggezza contadina che sappiamo che si può risparmiare su tutto, sempre, ma non al momento della semina che rappresenta la vita futura.
L'aumento a partire del 2020 del nostro fondo ordinario da 8 a 12 milioni e la crescita in corso del settore tecnico amministrativo ci tranquillizza sulla transitorietà delle problematiche riscontrate negli anni appena trascorsi e in particolare nel 2019. A queste considerazioni vanno inoltre aggiunte la dimostrata capacità di attrazione di fondi esterni, le risorse premiali Miur cui avremo diritto a partire dal 2021, le risorse liberate dal progetto del collegio di merito di prossima istituzione.

Sette anni fa, a luglio 2013, nella Villa Comunale non c'era traccia del GSSI. L' edificio ex ISEF era vuoto. L'edificio privato accanto era in ricostruzione e in cerca di uno scopo e il bellissimo edificio ex GIL maschile era invisibile, tutto fasciato perché in ristrutturazione. Sul lato nord della piazza, l'ex Grand Hotel attendeva tempi migliori. Oggi l'insieme di questi edifici costituiscono il Campus del GSSI, circa duecento giovani

studenti e ricercatori selezionati da tutto il mondo lo animano coi loro sogni e i loro progetti. Sono accompagnati e guidati da docenti che hanno appena “bruciato le navi” con cui sono approdati da varie università e centri di ricerca italiani e esteri. Rapporti già concreti con aziende ad alta tecnologia motivano diversi di loro alla realizzazione di un nuovo hub tecnologico all’Aquila.
Abbiamo avuto fiducia e costruito in pochi anni una nuova istituzione mettendoci passione, competenza e perseveranza. Affrontiamo il futuro animati da questa stessa fiducia.

IL Rettore
Eugenio Coccia

1. RELAZIONE SULLA GESTIONE

PREMESSA

Il Gran Sasso Science Institute è stato istituito con Legge 4 aprile 2012, n. 35 (art. 31bis) ed ha avviato le sue attività con l'a.a. 2013/14. La Scuola nel primo triennio di attività ha operato in regime sperimentale, avendo come soggetto attivatore l'INFN, che ha inquadrato il GSSI all'interno della propria organizzazione come Centro di Studi Avanzati. Allo scadere del triennio di sperimentazione, a seguito della valutazione positiva dell'ANVUR, con D.M. 31 marzo 2016 il GSSI ha assunto carattere di stabilità come Istituto Universitario ad Ordinamento Speciale e ha iniziato ad operare in autonomia a decorrere dall'esercizio finanziario 2017.

Il principale riferimento normativo per la redazione del Bilancio Unico di Ateneo 2019 è costituito dal Decreto Interministeriale 14 gennaio 2014, n. 19 (come modificato dal D.I. 8 giugno 2017, n. 394), che definisce i principi contabili e gli schemi di bilancio in contabilità economico-patrimoniale, previsti dal M.I.U.R., di concerto con il M.E.F., sentita la Conferenza dei Rettori delle Università Italiane (CRUI).

Lo schema adottato consente di evidenziare le risorse a disposizione del GSSI e i risultati gestionali, misurati con riferimento al valore delle utilità consumate e al valore delle utilità ottenute per mezzo della gestione. La contabilità economico-patrimoniale consente una valutazione dei risultati della gestione, evidenziando la capacità di rispettare l'equilibrio finanziario ed economico e di garantire la conservazione dell'integrità del patrimonio ed il suo accrescimento nel tempo.

Le risorse umane

Struttura amministrativa

Dal punto di vista organizzativo, l'amministrazione del GSSI è strutturata in quattro aree:

- Didattica e Ricerca
- Amministrazione e affari generali
- Area Staff
- Area tecnica

Grafico n. 1: STRUTTURA AMMINISTRATIVA DEL GSSI

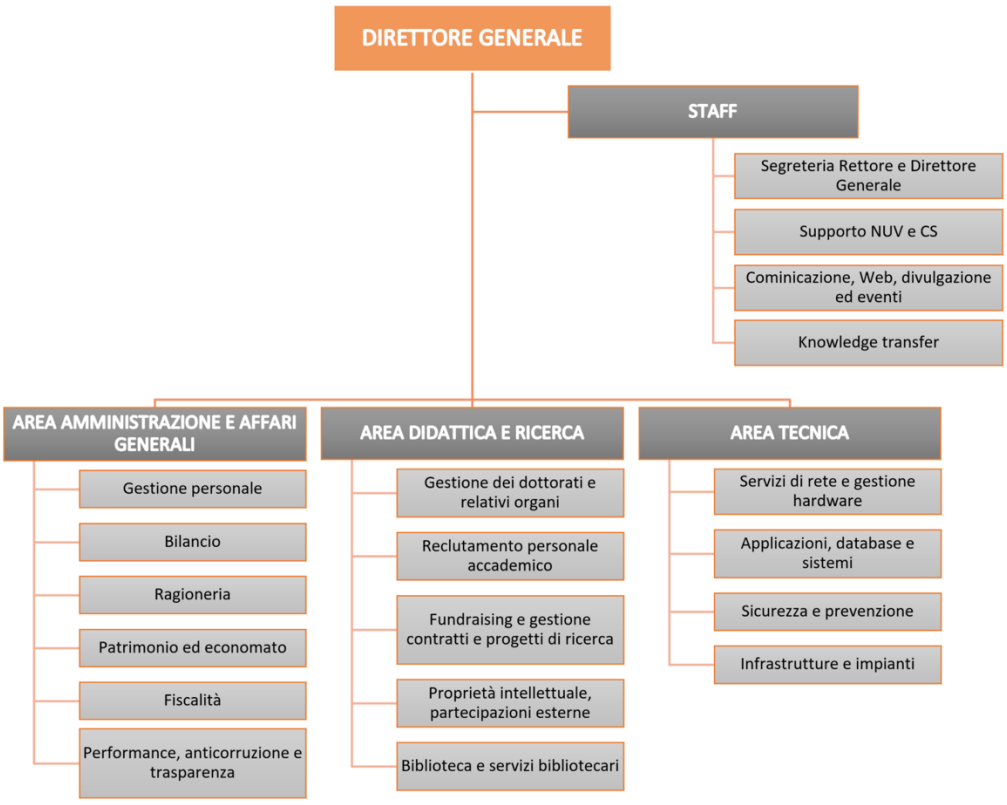

Nel corso del 2019 si è proseguito nell'attività di reclutamento del personale tecnico amministrativo del GSSI, ancora sottodimensionato rispetto alle esigenze dell'Ateneo, soprattutto a fronte di una struttura scientifica in costante ampliamento. Il Consiglio di Amministrazione del GSSI, infatti, nella seduta del 21 dicembre 2018 ha indicato il fabbisogno di personale a regime del GSSI pari a 35 unità di personale, parametrandolo all'organico in servizio o previsto presso altre Scuole a ordinamento speciale di dimensioni analoghe a quelle del GSSI. In particolare, nel corso del 2019:

- È stata reclutata una unità a tempo indeterminato mediante utilizzo della graduatoria di cat. C area Staff, impiegata per le esigenze relative al reclutamento del personale docente, ricercatore, assegnisti e dottorandi;
- È stata reclutata una unità a tempo indeterminato di cat. D area amministrativa-gestionale mediante procedura di mobilità ai sensi dell'art. 30 del D.Lgs. 165/2001, impiegata per le esigenze relative ai progetti;
- Le due unità di personale di cat. C reclutate a tempo determinato nel corso del 2018 sono state assunte a tempo indeterminato nel corso del 2019;
- È stato avviato il reclutamento di una unità di personale per le esigenze dell'area Staff tramite l'istituto del comando, da impiegare nella gestione delle relazioni istituzionali, sia nazionali che internazionali, delle attività di rappresentanza dell'ente e della segreteria del Rettore.

Al 31 dicembre 2019 la struttura amministrativa risulta così articolata:

AREA AMMINISTRAZIONE E AFFARI GENERALI	6 unità di categoria C a tempo indeterminato
	1 unità di categoria D a tempo indeterminato
AREA DIDATTICA E RICERCA	1 unità di categoria EP a tempo indeterminato
	2 unità di categoria C a tempo indeterminato
AREA STAFF	2 unità di categoria C a tempo indeterminato
	1 tecnologo in comando
AREA TECNICA	1 unità di categoria EP a tempo indeterminato
	2 unità di categoria C a tempo indeterminato
	1 unità di categoria C a tempo determinato

Personale accademico, assegnisti di ricerca e visiting professors

Nel corso del 2019 è proseguito il processo di reclutamento del personale accademico, improntato a criteri di eccellenza e internazionalizzazione. Le procedure concorsuali del GSSI sono precedute da avvisi di *scouting* internazionale nelle quattro Aree Scientifiche, per individuare le linee di ricerca più attrattive e dal più alto potenziale.

Al 31 dicembre 2019 il personale accademico era così composto: 12 professori ordinari, 3 professori associati, 9 ricercatori di tipo a), 13 ricercatori di tipo b).

In particolare, nel corso dell'anno sono state attivate 9 procedure concorsuali, oltre alle *call* per studenti di dottorato e post-doc, così ripartite tra le Aree di afferenza:

Tabella n. 1: PROCEDURE DI RECLUTAMENTO DEL PERSONALE DOCENTE E RICERCATORE ATTIVATE NEL 2019

Area Scientifica	Professore Prima fascia	Professore Seconda fascia	Professore straordinario	RTDb	RTDa
Fisica	1	0	0	1	3
Matematica	1	0	0	1	0
Informatica	1	0	0	1	1
Scienze Sociali	1	0	0	2	1

Al corpo docente così formato devono aggiungersi i professori reclutati ai sensi del comma 11 dell'art. 6 della legge n. 24072010, che così dispone: "*I professori e i ricercatori a tempo pieno possono svolgere attività didattica e di ricerca anche presso un altro ateneo, sulla base di una convenzione tra i due atenei finalizzata al conseguimento di obiettivi di comune interesse. La convenzione stabilisce altresì, con l'accordo dell'interessato, le modalità di ripartizione tra i due atenei dell'impegno annuo dell'interessato, dei relativi oneri stipendiali e delle modalità di valutazione di cui al comma 7. Per un periodo complessivamente non superiore a cinque anni l'impegno può essere totalmente svolto presso il secondo ateneo, che provvede alla corresponsione degli oneri stipendiali. In tal caso, l'interessato esercita il diritto di elettorato attivo e passivo presso il secondo ateneo. Ai fini della valutazione delle attività' di ricerca e delle politiche di reclutamento degli atenei, l'apporto dell'interessato e' ripartito in proporzione alla durata e alla quantità' dell'impegno in ciascuno di essi. Con decreto del Ministro, da emanare entro centoventi giorni dalla data di entrata in vigore della presente legge, sono stabiliti i criteri per l'attivazione delle convenzioni.*"

Al perseguimento delle finalità istituzionali concorrono altresì assegnisti di ricerca e studiosi provenienti da Università e Centri di ricerca internazionali, attraverso il conferimento di incarichi per lo svolgimento delle attività di *visiting*, allo scopo di garantire un'offerta didattica sempre più ampia e strutturata e maggiore stabilità nell'attività di ricerca e di supervisione delle tesi di dottorato. Nello specifico, per *visiting scientists* si intendono studiosi e ricercatori di elevata qualificazione scientifica ai quali vengono conferiti incarichi per lo svolgimento di attività di docenza di corsi specialistici avanzati, eventualmente accompagnati da attività di ricerca di interesse del GSSI. Gli incarichi di *visiting scientists* possono avere durata massima di sei mesi. Per *visiting professors* si intendono studiosi e ricercatori di elevata qualificazione scientifica ai quali vengono affidati incarichi per lo svolgimento di attività di docenza di corsi specialistici avanzati, eventualmente accompagnati da attività di ricerca di interesse del GSSI. Gli incarichi di *visiting professors* possono avere durata massima di sei mesi. Per *invited lecturers* si intendono relatori di conferenze, seminari e/o eventi organizzati dal GSSI. Gli incarichi di *invited lecturers* possono avere durata massima di cinque giorni per non più di due conferenze, seminari e/o eventi. Per *junior scientists* si intendono studenti PhD e post-doc che hanno ottenuto il titolo di dottorato da non più di due anni invitati a seguire scuole o corsi organizzati dal GSSI. Gli incarichi di *junior scientists* possono avere durata massima pari alle scuole o ai corsi per i quali è formulato l'invito.

Tabella n. 2: SEMINARI/WORKSHOP REALIZZATI NEL 2019 PER AREA SCIENTIFICA

Area Scientifica	Numero di seminari/workshop svolti nel 2019
Fisica	44
Matematica	30
Informatica	27
Scienze sociali	17
Interdisciplinare	39
Totale	**157**

Tabella n. 3: VISITING PROFESSORS, VISITING SCIENTISTS, INVITED LECTURERS, JUNIOR SCIENTISTS NEL 2019

	Visiting professors	Visiting scientists	Invited Lecturers	Junior Scientists	Totale
Fisica	18	17	25	0	60
Matematica	9	65	15	15	104
Informatica	18	7	19	0	44
Scienze Sociali	3	15	20	0	38
Interdisciplinare	0	35	6	0	41
Totale	**48**	**139**	**85**	**15**	**287**

Nel corso del 2019 sono state bandite due procedure concorsuali per il reclutamento di un totale di 14 assegnisti di ricerca, dei quali 3 per l'Area di Matematica, 4 per l'Area di Scienze Sociali, 4 per l'Area di Informatica e 4 per l'Area di Fisica.
Per quanto riguarda i risultati di didattica, ricerca e terza missione, si rinvia alla Relazione sulla performance 2019 pubblicata nella sezione "Amministrazione trasparente" del sito istituzionale.

Le risorse logistiche

Per quello che riguarda la situazione degli immobili in uso al GSSI, al 31.12.2019 il quadro generale è il seguente:

Sede	Ubicazione	Dati catastali	Titolo di possesso
Rettorato	Via Iacobucci, 2	Fg 96, Particella 143, Sub 5	Locazione
Aule e Uffici	Via Crispi, 7	Fg 96, Particella 44, Sub 1 cat C/4 e sub 2 cat B/4	Locazione
Uffici	Via Crispi, 3	Fg 96, Particella 115, Sub 19	Locazione
	Via Crispi, 3 e 5	Fg 96, Particella 115 (sub 15, 16, 17, 18, cat A/10), (sub 4 cat C/2), (sub 10 cat C/2), (sub 9 cat C/6)	Locazione
	Via Crispi, 3 e 5	Fg 96, Particella 115 (sub 12, 26, 27 cat A/10), (sub 2, 11 cat A/10), (sub 3 cat A/10), (sub 8 cat C/6)	Locazione
Aula Studio	Via Crispi, 19a	Fg 96, Particella 847, Sub 5	Locazione
Aula Studio	Corso Federico II, 74	Fg 101, Particella 3438	Locazione
Alloggi Blocco 1	Via Pellicciotti, 7/a, 7/b, 7/c	Fg 83, Particella 1528, Sub 31-88-98-99-104-107	Locazione (cessata il 31.10.2019)
Alloggi Blocco 2	Via Cencioni, 5	Fg 87, Particella 1455, Sub 60-61-64-67-69-70-71-77-105-106	Locazione (cessata il 31.10.2019)
Alloggi Blocco 3	Corso Federico II, 74	Fg 101, Particella 3438	Locazione

Nel corso dell'anno sono cessate le locazioni in essere con le società Andreassi ed Unirest ed attuato relativo rilascio dei locali. Sono infatti stati rilasciati alla scadenza naturale del contratto gli appartamenti oggetto di locazione.
A far data dal 1° novembre 2019, pertanto, sono cessati i contratti per gli alloggi per gli allievi, come di seguito riportato:

- Locazione appartamenti nel Complesso immobiliare "Le due Città" (Blocco1): importo del canone annuale: € 42.940,80 (IVA compresa); durata del contratto: mesi 12 (scadenza 31 ottobre 2019);

- Locazione appartamenti nel Complesso immobiliare "Poggio del Sole" (Blocco2): importo del canone annuale di € 140.727,00 (IVA compresa); durata del contratto: mesi 12 (scadenza 31 ottobre 2019).

Per ciascun contratto di locazione, elencato nella precedente tabella, si riportano di seguito i costi annuali 2018 e 2019 (e relative differenze), per valutare meglio l'impatto economico delle modifiche intervenute:

EDIFICIO	2019	2018	differenza
Rettorato	28.650,68	28.650,68	0,00
Aule e Uffici	121.293,30	121.293,30	0,00
Uffici Via Crispi, 3	79.992,00	79.992,00	0,00
Uffici Via Crispi, 3 e 5	79.992,00	79.992,00	0,00
Aula studio Via Crispi, 19a	30.000,00	30.000,00	0,00
Aula studio Corso Federico II, 74	36.600,00	36.600,00	0,00
Alloggi Blocco 1	35.784,00	42.940,80	-7.156,80
Alloggi Blocco 2	117.022,50	140.427,00	-23.404,50
Alloggi Blocco 3	243.915,24	243.915,24	0,00
totali	***773.249,72***	***803.811,02***	***-30.561,30***

E' il caso di ricordare che tali costi totali, come evidenziato più avanti nelle note al Conto Economico, sono divisi in due voci: "locazioni passive", che comprende i costi relativi ai contratti per rettorato, aule ed uffici; "altri interventi a favore degli studenti", che comprende (come voce principale) i costi relativi ai contratti per gli alloggi agli studenti. In tali costi, per gli alloggi Blocchi 1 e 2, sono compresi per dieci dodicesimi.

CONTO ECONOMICO

Di seguito si dà evidenza dei dati economici esposti nel Conto Economico 2019, redatto secondo il metodo scalare e nel rispetto dei principi contabili vigenti, partendo dalla struttura dei costi e dei ricavi fino al risultato d'esercizio.

Andamento economico dell'esercizio 2019

Voce	Importo in €
PROVENTI OPERATIVI	**12.920.390,18**
PROVENTI PROPRI	716.472,01
CONTRIBUTI	9.141.560,46
ALTRI PROVENTI E RICAVI DIVERSI	3.062.357,71
COSTI OPERATIVI	**12.982.938,28**
COSTI DEL PERSONALE	6.160.882,37
COSTI DELLA GESTIONE CORRENTE	6.186.892,09
AMMORTAMENTI E SVALUTAZIONI	317.218,76
ACCANTONAMENTI PER RISCHI E ONERI	259.939,92
ONERI DIVERSI DI GESTIONE	58.005,14
DIFFERENZA TRA PROVENTI E COSTI OPERATIVI	**-62.548,10**
PROVENTI E ONERI FINANZIARI	**-0,21**
PROVENTI E ONERI STRAORDINARI	**67.548,31**
Risultato prima delle imposte	**5.000,00**
IMPOSTE SUL REDDITO DELL'ESERCIZIO	5.000,00
RISULTATO DELL'ESERCIZIO	**0,00**

Struttura dei proventi operativi

Il conto economico espone *proventi operativi* per un totale di euro 12.920.390,18, di cui euro 716.472,01 relativi a proventi propri (da Ricerche commissionate e trasferimento tecnologico e da Ricerche con finanziamenti competitivi), euro 9.141.560,46 relativi a contributi (MIUR, CIPE, altri enti pubblici, ecc.) ed euro 3.062.357,71 relativi ad *altri proventi e ricavi diversi* (utilizzo riserve da economie realizzate negli esercizi precedenti per euro 3.003.679,73 e proventi derivanti da organizzazione convegni di divulgazione scientifica per complessivi euro 58.677,98).

Con riferimento ai **proventi propri**, si evidenzia che gli stessi provengono per euro 12.703,46 da *Ricerche commissionate e trasferimento tecnologico* (in particolare dal Comune dell'Aquila); per complessivi euro 703.768,55 da *Ricerche con finanziamenti competitivi* (progetti Prin, Grapes, Disce, Growbot, Initium, Pon Ngs, Dante Labs e Darkside 20K, come meglio specificato di seguito, in nota integrativa -di seguito n.i.).

Con riferimento ai **contributi**, si evidenzia che gli stessi provengono per euro 9.044.858,87 *dal Miur e altre amministrazioni centrali* (FFO, contributi premiali Miur e quota del finanziamento deliberato dal CIPE nel 2017 in relazione al progetto CUIM); per euro 5.482,00 *da università* (progetti Bando Vinci e Modcompshock come specificato di seguito in n.i.); per euro 71.273,57 *da altri (enti) pubblici* (progetti Inaf AAb, Figaro, Ego Lazzaro, Gnampa, Gnfm, Gncs, ASI INAF 2017-14 H.0, Borsa IIT, come specificato meglio in n.i.); per euro 19.946,02 *da altri (soggetti) privati* (Borsa Ass. DOT Resilience).

Struttura dei costi operativi

Il conto economico espone costi operativi per un totale di euro 12.982.938,28, di cui euro 6.160.882,37 relativi a *costi del personale* (professori e ricercatori, personale tecnico-amministrativo, docenti a contratto, assegnisti, collaborazioni scientifiche), euro 6.186.892,09 relativi a *costi della gestione corrente* (sostegno agli studenti, costi per ricerca, materiale bibliografico, convegni, acquisto servizi e materiali), euro 317.218,76 per *ammortamenti*, euro 259.939,92 per *accantonamenti* e, infine, euro 58.005,14 per *oneri diversi di gestione*.

Va evidenziato come la Scuola si caratterizzi per un rapporto tra costi del personale e costi operativi complessivi pari al 47,58%. Con riferimento al costo del personale, si evidenzia che la relativa suddivisione fra spese è la seguente: l'86,09% delle risorse (euro 5.303.761,24) al *personale docente e ricercatore* e il restante 13,91% (euro 857.121,13) al *personale dirigente e tecnico amministrativo*.

Proventi ed oneri finanziari, straordinari e rettifiche di valore di attività finanziarie

Il risultato delle poste relative alla **gestione finanziaria** (proventi ed oneri) è, di fatto ed essendo pari a soli euro -0,21, assente nell'ambito del Conto Economico dell'anno.

Quanto al risultato della **gestione straordinaria** (proventi ed oneri), esso è positivo per euro 67.548,31 (come meglio specificato, più avanti, in nota integrativa).

Risultato d'esercizio

Il conto economico evidenzia un **risultato ante imposte** di euro 5.000, che, (in seguito ad accantonamento di pari importo per **Ires** relativa all'attività commerciale dell'Istituto che produce reddito tassabile), porta in pareggio il risultato dell'esercizio 2019.

Tale attività ha avuto riguardo a eventi e convegni organizzati dalle Aree scientifiche quale attività fondata su una politica di lungo periodo volta al radicamento del GSSI sul territorio, e che ha previsto il versamento di *fee* e l'emissione delle relative fatture attive ai partecipanti, oltre che piccoli contributi che ne hanno finanziato in parte le attività.

Contenimento della spesa pubblica e versamenti al bilancio dello Stato

Si evidenzia che solo con la circolare RGS n. 31 del 29 novembre 2018 "Enti ed organismi pubblici – bilancio di previsione per l'esercizio 2019", come richiamata dalla circolare RGS 14 del 29 aprile 2019 "Enti ed organismi pubblici – bilancio di previsione per esercizio 2019 – Circolare 29 novembre 2018 n. 31 – Ulteriori indicazioni" è stato chiarito che anche agli enti di nuova istituzione – quale il GSSI è – pur non sussistendo un puntuale parametro di riferimento per la corretta individuazione dei limiti di spesa previsti dalla legislazione vigente si applicano le norme di contenimento della spesa pubblica e che, per ragioni di equità, il parametro di riferimento "possa essere individuato nei dati contabili risultanti dal primo esercizio in cui si è realizzata la piena operatività dell'ente". Sono pertanto in corso attività di approfondimento atte a determinare quale sarà da considerarsi per il GSSI il primo esercizio di piena operatività, atteso che in base all'art. 2, comma 3, della legge 26 maggio 2016, n. 89 fino al 31 dicembre 2020 l'ente opera in regime derogatorio in quanto può procedere al reclutamento di personale anche in deroga alle limitazioni di cui all'art. 1 del D.P.C.M. 31 dicembre 2014 (pubblicato in G.U. n. 66 del 20 marzo 2015). A tale norma si aggiunge altresì l'art. 3 del decreto MIUR 31 marzo 2016 istitutivo del GSSI che prevede come termine finale per l'accreditamento iniziale e per il raggiungimento dei requisiti di cui al DM 5 giugno 2013 n. 439 il 31 dicembre 2020.

STATO PATRIMONIALE

Lo Stato Patrimoniale, redatto nel rispetto dei principi contabili vigenti, rappresenta la situazione patrimoniale del GSSI al 31.12.2019.

Esso espone, per quanto riguarda l'Attivo, *immobilizzazioni* per euro 925.505,26 (di cui immobilizzazioni immateriali per euro 76.855,59, materiali per euro 721.149,67 e finanziarie per euro 127.500,00); un *attivo circolante* per euro 21.476.412,95, di cui euro 19.006.337,84 relativi a crediti, euro 2.470.075,11 relativi a *disponibilità liquide* ed euro 1.607,19 di ratei e risconti attivi, per un ***totale Attivo*** pari ad euro 22.403.525,40.

La sezione Passivo espone un *patrimonio netto* pari a euro 12.740.294,09, di cui euro 669.880,68 riferibili al *Fondo di dotazione dell'Ateneo*, euro 11.952.662,52 di *patrimonio netto vincolato* ed euro 117.750,89 di *patrimonio netto libero* (pari alle riserve statutarie, frutto del risultato dei precedenti esercizi). La sezione è completata, poi, da euro 250.980,70 per *fondi rischi ed oneri*, euro 805.720,38 di *debiti* ed euro 8.639.970,63 riferibili a *ratei e risconti passivi*, per un ***totale Passivo*** di euro 22.403.525,40.

Per maggiori dettagli relativamente alla composizione delle voci di bilancio si rinvia alla nota integrativa.

2. PROSPETTI

2.1 STATO PATRIMONIALE

ATTIVO	31.12.2019	31.12.2018
A) IMMOBILIZZAZIONI		
I IMMATERIALI		
1) Costi di impianto, di ampliamento e di sviluppo	-	-
2) Diritti di brevetto e diritti di utilizzazione delle opere di ingegno	-	-
3) Concessioni, licenze, marchi e diritti simili	-	-
4) Immobilizzazioni in corso e acconti	-	-
5) Altre immobilizzazioni immateriali	76.855,59	-
TOTALE IMMOBILIZZAZIONI IMMATERIALI	76.855,59	-
II MATERIALI		
1) Terreni e fabbricati	-	-
2) Impianti e attrezzature	365.299,78	463.401,35
3) Attrezzature scientifiche	-	-
4) Patrimonio librario, opere d'arte, d'antiquariato e museali	-	-
5) Mobili e arredi	355.849,89	474.074,82
6) Immobilizzazioni in corso e acconti	-	-
7) Altre immobilizzazioni materiali	-	25.175,60
TOTALE IMMOBILIZZAZIONI MATERIALI	*721.149,67*	*962.651,77*
III FINANZIARIE		
TOTALE IMMOBILIZZAZIONI FINANZIARIE	*127.500,00*	*22.500,00*
TOTALE IMMOBILIZZAZIONI (A)	925.505,26	985.151,77
B) ATTIVO CIRCOLANTE		
I RIMANENZE	-	-
TOTALE RIMANENZE		
II CREDITI (con separata indicazione, per ciascuna voce, degli importi esigibili entro l'esercizio successivo)		
1) Crediti verso MIUR e altre Amministrazioni centrali	15.240.532,00	16.500.000,00
di cui esigibili oltre l'esercizio	*0,00*	*3.000.000,00*
2) Crediti verso Regioni e Province Autonome	-	-
3) Crediti verso altre Amministrazioni locali	-	-
4) Crediti verso l'Unione Europea e altri Organismi Internazionali	-	-
5) Crediti verso Università	280.240,00	-
6) Crediti verso studenti per tasse e contributi	-	-
7) Crediti verso società ed enti controllati	-	-
8) Crediti verso altri (pubblici)	3.071.451,24	474.132,52
di cui esigibili oltre l'esercizio	-	-
9) Crediti verso altri (privati)	414.114,60	180.293,23
di cui esigibili oltre l'esercizio	-	-
TOTALE CREDITI	*19.006.337,84*	*17.154.425,75*
III ATTIVITA' FINANZIARIE		
TOTALE ATTIVITA' FINANZIARIE	-	-
IV DISPONIBILITA' LIQUIDE		
1) Depositi bancari e postali	2.470.075,11	3.060.839,18
2) Denaro e valori in cassa	-	-
TOTALE DISPONIBILITA'LIQUIDE	*2.470.075,11*	*3.060.839,18*
TOTALE ATTIVO CIRCOLANTE (B)	21.476.412,95	20.215.264,93
C) RATEI E RISCONTI ATTIVI		
c1) Ratei per progetti e ricerche in corso	1.607,19	21.378,16
c2) Altri ratei e risconti attivi	0,00	342,39
TOTALE RATEI E RISCONTI ATTIVI (C)	*1.607,19*	*21.720,55*
TOTALE ATTIVO	22.403.525,40	21.222.137,25

Conti d'ordine dell'attivo	-	-

PASSIVO	31.12.2019	31.12.2018
A) PATRIMONIO NETTO		
I FONDO DI DOTAZIONE DELL'ATENEO	**669.880,68**	**669.880,68**
II PATRIMONIO VINCOLATO		
1) Fondi vincolati destinati da terzi	-	-
2) Fondi vincolati per decisione degli organi istituzionali	11.919.222,12	14.922.901,85
3) Riserve vincolate (per progetti specifici, obblighi di legge, o altro)	-	-
TOTALE PATRIMONIO VINCOLATO	*11.919.222,12*	*14.922.901,85*
III PATRIMONIO NON VINCOLATO		
1) Risultato gestionale esercizio	-	-
2) Risultati gestionali relativi ad esercizi precedenti	-	117.750,89
3) Riserve statutarie	117.750,89	-
TOTALE PATRIMONIO NON VINCOLATO	***117.750,89***	***117.750,89***
TOTALE PATRIMONIO NETTO (A)	12.706.853,69	15.710.533,42
B) FONDI PER RISCHI ED ONERI	250.980,70	14.911,98
TOTALE FONDI PER RISCHI ED ONERI (B)	250.980,70	14.911,98
C) TRATTAMENTO DI FINE RAPPORTO DI LAVORO SUBORDINATO	-	-
D) DEBITI (con separata indicazione, per ciascuna voce, degli importi esigibili oltre l'esercizio successivo)		
1) Mutui e Debiti verso banche	-	-
2) Debiti verso MIUR e altre Amministrazioni centrali	-	-
3) Debiti verso Regione e Province Autonome	-	297,50
4) Debiti verso altre Amministrazioni locali	-	-
5) Debiti verso l'Unione Europea e altri Organismi Internazionali	-	-
6) Debiti verso Università	-	-
di cui esigibili oltre l'esercizio	-	-
7) Debiti verso studenti	-	-
8) Acconti		
9) Debiti verso fornitori	318.323,11	379.129,25
di cui esigibili oltre l'esercizio	-	-
10) Debiti verso dipendenti	48.475,88	35.069,32
di cui esigibili oltre l'esercizio	-	-
11) Debiti verso società o enti controllati	-	-
12) Altri debiti	438.921,39	530.911,58
di cui esigibili oltre l'esercizio	-	-
TOTALE DEBITI (D)	805.720,38	945.407,65
E) RATEI E RISCONTI PASSIVI E CONTRIBUTI AGLI INVESTIMENTI		
e1) Risconti per progetti e ricerche in corso	8.639.970,63	217.027,81
e2) Contributi agli investimenti	-	-
e3) Altri ratei e risconti passivi	-	4.334.256,39
TOTALE RATEI E RISCONTI PASSIVI E CONTRIBUTI AGLI INVESTIMENTI (E)	8.639.970,63	4.551.284,20
TOTALE PASSIVO	22.403.525,40	21.222.137,25
Conti d'ordine del passivo	-	-

2.2 CONTO ECONOMICO

CONTO ECONOMICO	2019	2018
A) PROVENTI OPERATIVI		
I PROVENTI PROPRI	716.472,01	21.378,16
1) Proventi per la didattica	-	-
2) Proventi da Ricerche commissionate e trasferimento tecnologico	12.703,46	-
3) Proventi da Ricerche con finanziamenti competitivi	703.768,55	21.378,16
II CONTRIBUTI	9.141.560,46	10.290.165,14
1) Contributi Miur e altre Amministrazioni centrali	9.044.858,87	10.140.642,64
2) Contributi Regioni e Province autonome	-	-
3) Contributi altre Amministrazioni locali	-	-
4) Contributi Unione Europea e altri Organismi Internazionali	0,00	78.260,95
5) Contributi da Università	5.482,00	53.968,52
6) Contributi da altri (pubblici)	71.273,57	13.510,20
7) Contributi da altri (privati)	19.946,02	3.782,83
III PROVENTI PER ATTIVITA' ASSISTENZIALE	-	-
IV PROVENTI PER GESTIONE DIRETTA INTERVENTI PER IL DIRITTO ALLO STUDIO	-	-
V ALTRI PROVENTI E RICAVI DIVERSI	3.062.357,71	1.105.082,88
VI VARIAZIONE RIMANENZE	-	-
VII INCREMENTO DELLE IMMOBILIZZAZIONI PER LAVORI INTERNI	-	-
TOTALE PROVENTI (A)	12.920.390,18	11.416.626,18
B) COSTI OPERATIVI		
VIII COSTI DEL PERSONALE	6.160.882,37	4.652.620,44
1) Costi del personale dedicato alla ricerca e alla didattica	5.303.761,24	4.031.243,49
a) docenti/ricercatori	*2.498.919,74*	*1.892.707,01*
b) collaborazioni scientifiche (collaboratori, assegnisti, ecc)	*2.307.540,09*	*1.602.746,05*
c) docenti a contratto	*270.121,06*	*252.286,58*
d) esperti linguistici	-	-
e) altro personale dedicato alla didattica e alla ricerca	*227.180,35*	*283.503,85*
2) Costi del personale dirigente e tecnico-amministrativo	857.121,13	621.376,95
IX COSTI DELLA GESTIONE CORRENTE	6.186.892,09	6.443.717,98
1) Costi per sostegno agli studenti	2.347.178,21	2.572.623,65
2) Costi per il diritto allo studio	633.338,35	539.084,20
3) Costi per la ricerca e l'attività editoriale	359.188,63	690.624,70
4) Trasferimenti a partner di progetti coordinati	660.104,90	-
5) Acquisto materiale consumo per laboratori	6.570,14	-
6) Variazione rimanenze di materiale di consumo per laboratori	-	-
7) Acquisto di libri, periodici e materiale bibliografico	3.273,62	13.837,39
8) Acquisto di servizi e collaborazioni tecnico gestionali	1.343.913,74	1.627.300,59
9) Acquisto altri materiali	36.992,15	30.879,21
10) Variazione delle rimanenze di materiali	-	-
11) Costi per godimento beni di terzi	571.858,04	547.975,65
12) Altri costi	224.474,31	421.392,59
X AMMORTAMENTI E SVALUTAZIONI	317.218,76	305.313,57
1) Ammortamenti immobilizzazioni immateriali	1.590,51	-
2) Ammortamenti immobilizzazioni materiali	315.628,35	305.313,57
3) Svalutazioni immobilizzazioni	-	-
4) Svalutazioni dei crediti compresi nell'attivo circolante e nelle disponibilità liquide	-	-
XI ACCANTONAMENTI PER RISCHI E ONERI	259.939,92	563,34
XII ONERI DIVERSI DI GESTIONE	58.005,14	12.325,06
TOTALE COSTI (B)	12.982.938,28	11.414.540,39
DIFFERENZA TRA PROVENTI E COSTI OPERATIVI (A - B)	-62.548,10	2.085,79
C) PROVENTI ED ONERI FINANZIARI	-0,21	0,05
1) Proventi finanziari	0,01	0,05
2) Interessi ed altri oneri finanziari	0,22	-
3) Utili e Perdite su cambi	-	-
D) RETTIFICHE DI VALORE DI ATTIVITA' FINANZIARIE	-	-
1) Rivalutazioni	-	-
2) Svalutazioni	-	-
E) PROVENTI ED ONERI STRAORDINARI	67.548,31	0,00
1) Proventi	346.355,70	-
2) Oneri	278.807,39	
RISULTATO PRIMA DELLE IMPOSTE (A-B+C+D+E)	5.000,00	2.085,84
F) IMPOSTE SUL REDDITO DELL'ESERCIZIO CORRENTI, DIFFERITE, ANTICIPATE	5.000,00	2.085,84
RISULTATO DI ESERCIZIO	0,00	0,00

2.3 RENDICONTO FINANZIARIO

RENDICONTO FINANZIARIO	2019	2018
FLUSSO MONETARIO (CASH FLOW) ASSORBITO/GENERATO DALLA GESTIONE CORRENTE	**553.287,48**	**372.313,72**
RISULTATO NETTO	-	-
Rettifica voci che non hanno avuto effetto sulla liquidità:	-	-
AMMORTAMENTI E SVALUTAZIONI	317.218,76	305.313,57
VARIAZIONE NETTA DEI FONDI RISCHI ED ONERI	236.068,72	-35.442,65
VARIAZIONE NETTA DEL TFR	-	-
RIVALUTAZIONE DI ATTIVITA' FINANZIARIE	-	-
FLUSSO MONETARIO (CASH FLOW) ASSORBITO/GENERATO DALLE VARIAZIONI DEL CAPITALE CIRCOLANTE	**2.117.200,43**	**-3.067.755,56**
(AUMENTO)/DIMINUZIONE DEI CREDITI	-1.851.912,09	3.535.347,95
(AUMENTO)/DIMINUZIONE DELLE RIMANENZE	-	-
AUMENTO/(DIMINUZIONE) DEI DEBITI	-139.687,27	469.998,91
VARIAZIONE DI ALTRE VOCI DEL CAPITALE CIRCOLANTE	4.108.799,79	-7.073.102,42
A) FLUSSO DI CASSA (CASH FLOW) OPERATIVO	**2.670.487,91**	**-2.695.441,84**
INVESTIMENTI IN IMMOBILIZZAZIONI:	**-**	**-**
- MATERIALI	-75.716,66	-472.559,98
- IMMATERIALI	-76.855,59	-
- FINANZIARIE	-105.000,00	-2.500,00
DISINVESTIMENTI IN IMMOBILIZZAZIONI:	**-**	**-**
- MATERIALI	-	-
- IMMATERIALI	-	-
- FINANZIARIE	-	-
B) FLUSSO MONETARIO (CASH FLOW) DA ATTIVITA' DI INVESTIMENTO / DISINVESTIMENTO	**-257.572,25**	**-475.059,98**
ATTIVITA' DI FINANZIAMENTO:	**-**	**-**
AUMENTO DI CAPITALE	-3.003.679,73	-1.060.986,07
VARIAZIONE NETTA DEI FINANZIAMENTI A MEDIO-LUNGO TERMINE	-	-
C) FLUSSO MONETARIO (CASH FLOW) DA ATTIVITA' DI FINANZIAMENTO	**-3.003.679,73**	**-1.060.986,07**
D) FLUSSO MONETARIO (CASH FLOW) DELL'ESERCIZIO (A+B+C)	**-590.764,07**	**-4.333.930,69**
DISPONIBILITA' MONETARIA NETTA INIZIALE	3.060.839,18	7.394.769,97
DISPONIBILITA' MONETARIA NETTA FINALE	2.470.075,11	3.060.839,18
FLUSSO MONETARIO (CASH FLOW) DELL'ESERCIZIO	**-590.764,07**	**-4.333.930,69**

3. NOTA INTEGRATIVA

Il bilancio unico di esercizio del GSSI è stato redatto con riferimento all'anno solare 2019 e, come previsto dagli artt.1 e 5 del D. Lgs. 18/2012, si compone di stato patrimoniale, conto economico, rendiconto finanziario, nota integrativa e relazione sulla gestione.

In ottemperanza all'art. 1, c. 3 del D. Lgs. sopra citato, è stato inoltre predisposto il rendiconto unico di ateneo in contabilità finanziaria, contenente la riclassificazione delle informazioni derivanti dai cicli contabili propri della contabilità economico-patrimoniale.

È stato altresì redatto, ai sensi dell'art. 4 del D. Lgs. 18/2012, il prospetto contenente la classificazione della spesa complessiva per missioni e programmi. Nello specifico, le missioni rappresentano le funzioni principali e gli obiettivi strategici perseguiti dalle amministrazioni, utilizzando risorse finanziarie, umane e strumentali ad esse destinate; i programmi rappresentano gli aggregati omogenei di attività volte a perseguire le finalità individuate nell'ambito delle missioni.

Nel bilancio unico di esercizio, così come negli altri documenti accompagnatori, tutte le risultanze esposte riguardano il complesso delle attività espletate dalla Scuola, sia a valere sui fondi ordinari che sui fondi derivanti da finanziamenti esterni.

Nella redazione di tali documenti, si è tenuto conto dei principi contabili e degli schemi di bilancio in contabilità economico-patrimoniale per le università nonché delle modalità di classificazione della spesa per missioni e programmi contenuti rispettivamente nel D.I. 19/2014 e nel D.I. 21/2014, emanati dal MIUR di concerto con il MEF.

3.1 CRITERI DI VALUTAZIONE

IMMOBILIZZAZIONI

Di seguito si esplicitano le aliquote di ammortamento applicate:

IMMOBILIZZAZIONI IMMATERIALI	ALIQUOTA GENERALE AMMORTAMENTO	ALIQUOTA APPLICATA
Costi di impianto, di ampliamento e di sviluppo	non inferiore al 20%	-
Diritti di brevetto e diritti di utilizzazione delle opere dell'ingegno	durata legale del diritto o, in assenza, 20%	-
Concessioni, licenze, marchi e diritti simili	durata legale del diritto o, in assenza, minimo 20% annuo	-
Immobilizzazioni in corso e acconti	-	-
Altre immobilizzazioni immateriali: migliorie su beni di terzi	aliquota % maggiore tra bene e durata residua contratto	-
Altre immobilizzazioni immateriali: altre	20%	-
Immobilizzazioni immateriali diverse	20%	-
IMMOBILIZZAZIONI MATERIALI		
Terreni	0%	-
Fabbricati	dal 2 al 3%	-
Impianti e attrezzature: Impianti generici (comprese le costruzioni leggere)	dal 10% al 15%	-
Impianti e attrezzature: impianti tecnologici	dal 10% al 20%	20%
Impianti e attrezzature: attrezzature generiche	dal 12,50% al 15%	-
Attrezzature scientifiche	dal 12,50% al 20%	20%
Attrezzature scientifiche ad alto contenuto tecnologico	dal 21% al 35%	-
Patrimonio librario che perde valore	100%	100%
Patrimonio librario, opere d'arte, d'antiquariato e museali	0%	-
Mobili e arredi	dal 10% al 15%	15%
Immobilizzazioni in corso e acconti	0%	-
Altre immobilizzazioni materiali: attrezzature informatiche	dal 20% al 33%	20%
Altre immobilizzazioni materiali: automezzi e autovetture ecc.	dal 15% al 25%	-

IMMOBILIZZAZIONI IMMATERIALI

Le immobilizzazioni immateriali sono beni o costi pluriennali caratterizzati dalla natura immateriale e dalla mancanza di tangibilità, che manifestano i benefici economici lungo un arco temporale di più esercizi e non solo in quello di sostenimento dei costi.

Le immobilizzazioni immateriali sono iscritte al costo di acquisto o di produzione. Il costo di acquisto comprende anche i costi accessori. Il costo di produzione comprende tutti i costi direttamente imputabili e quelli di indiretta attribuzione per la quota ragionevolmente imputabile.

I costi sostenuti per le migliorie e spese incrementative su beni di terzi a disposizione dell'ateneo sono capitalizzabili ed iscrivibili in questa voce se le migliorie e le spese incrementative non sono separabili dai beni stessi (ossia non

possono avere una loro autonoma funzionalità). Diversamente, essi sono iscrivibili tra le immobilizzazioni materiali nella specifica categoria di appartenenza.
Il costo delle immobilizzazioni immateriali, la cui utilizzazione è limitata nel tempo, viene sistematicamente ammortizzato in ogni esercizio.

IMMOBILIZZAZIONI MATERIALI

Le immobilizzazioni materiali sono elementi patrimoniali, di proprietà dell'ateneo, destinati ad essere utilizzati durevolmente, acquisiti per la realizzazione delle proprie attività. Rientrano in questa categoria anche le immobilizzazioni utilizzate per la realizzazione di progetti di ricerca finanziati con risorse esterne.
Le immobilizzazioni materiali sono iscritte al costo di acquisto o di produzione. Il costo di acquisto comprende anche i costi accessori. I costi di manutenzione ordinaria delle immobilizzazioni sono contabilizzati interamente all'esercizio in cui sono sostenuti. I costi di manutenzione straordinaria (ampliamento, ammodernamento o miglioramento), cui è connesso un potenziamento della capacità produttiva o di sicurezza del bene o del prolungamento della vita utile, sono portati ad incremento del valore del bene cui ineriscono e poi ammortizzati.
In merito alla valutazione del patrimonio librario, ai sensi dell'art. 4 del D.M. 19/2014, si è scelto di adottare il metodo di iscrizione interamente a costo del valore annuale degli acquisti di volumi. Adottando questo approccio, vengono superati tutti i problemi legati al processo di «patrimonializzazione»: valutazione della consistenza iniziale, registrazione di eventuali perdite di valore, ammortamento annuale, vista anche la comparazione tra costi e benefici che scaturirebbero dal processo stesso, alla luce del fatto che una parte consistente dei libri, soprattutto per determinate discipline, diventa rapidamente obsoleta nel tempo.
Il costo delle immobilizzazioni materiali, la cui utilizzazione è limitata nel tempo, viene sistematicamente ammortizzato in ogni esercizio.

IMMOBILIZZAZIONI FINANZIARIE

Nella valutazione si considera il costo sostenuto per l'acquisizione della partecipazione comprensivo degli oneri accessori, rettificato in diminuzione in presenza di perdite durevoli di valore.

RIMANENZE

In considerazione dell'attività svolta, le rimanenze non risultano rilevanti nel contesto specifico dell'Ateneo. Le rimanenze di cancelleria, materiale di consumo e materiale di laboratorio non sono valorizzate nello Stato Patrimoniale, poiché le giacenze di magazzino non presentano significative differenze per entità, valore e composizione tra inizio e fine esercizio, sono costantemente rinnovate e risultano di valore trascurabile rispetto all'attivo del bilancio del GSSI. Non si registrano, inoltre, lavori in corso e quindi relative rimanenze.

CREDITI

I crediti rappresentano il diritto ad esigere ad una data scadenza determinate somme.
Nel caso di contributi, essi sono considerati crediti solo a fronte di una comunicazione ufficiale da parte dell'ente finanziatore in merito all'assegnazione definitiva a favore dell'ateneo o, nel caso di amministrazioni pubbliche, atto o provvedimento ufficiale.
I crediti sono esposti in bilancio al valore di presumibile realizzazione.
Il valore nominale dei crediti in bilancio viene rettificato, tramite un fondo di svalutazione appositamente stanziato, per le perdite per inesigibilità che possono ragionevolmente essere previste e che sono inerenti ai saldi dei crediti esposti in bilancio.

RATEI E RISCONTI

Sono iscritte in tali voci quote di costi e proventi, comuni a due o più esercizi, l'entità dei quali varia in ragione del tempo. I ratei e i risconti sono valutati secondo il principio della competenza economica.
Nella voce ratei e risconti attivi sono iscritti rispettivamente i proventi di competenza dell'esercizio esigibili in esercizi successivi ed i costi sostenuti entro la chiusura dell'esercizio, ma di competenza di esercizi successivi.
Nella voce ratei e risconti passivi sono iscritti rispettivamente i costi di competenza dell'esercizio esigibili in esercizi successivi e i proventi percepiti entro la chiusura dell'esercizio, ma di competenza di esercizi successivi.
Nella valorizzazione dei risconti passivi assume particolare rilievo la competenza dei proventi relativi ai progetti e alle ricerche in corso finanziate o co-finanziate da soggetti terzi. I proventi relativi ai progetti sono registrati come ricavi e non come anticipi.
A fine esercizio, si confrontano i proventi registrati con i costi effettivamente sostenuti (la valutazione della commessa avviene tramite il metodo del costo). Nel caso in cui i costi siano maggiori dei proventi, si valorizzano in Conto Economico gli ulteriori proventi di competenza e si iscrive il rateo attivo a Stato Patrimoniale, nel caso opposto, quando i proventi sono maggiori dei costi, si rinvia parte dei primi agli esercizi successivi con lo strumento contabile del risconto passivo.

FONDI PER RISCHI ED ONERI

I fondi per rischi ed oneri accolgono gli accantonamenti destinati a coprire perdite o rischi aventi le seguenti caratteristiche: natura determinata, esistenza certa o probabile, ammontare o data di sopravvenienza indeterminati alla chiusura dell'esercizio. L'entità degli stanziamenti dei fondi deriva dall'applicazione della miglior stima delle passività certe o probabili sulla base degli elementi a disposizione.

CONTRIBUTI

I contributi si distinguono tra contributi in conto esercizio e contributi in conto capitale.
Per contributi in conto esercizio si intendono le somme erogate da terzi per sostenere il funzionamento dell'ateneo o comunque senza vincolo specifico di destinazione ad attività di investimento.
Per contributi in conto capitale si intendono le somme erogate a fondo perduto dallo Stato o da altri enti, pubblici o privati, per la realizzazione di opere e per l'acquisizione di beni durevoli per cui l'ateneo non ha facoltà di distogliere tali contributi dall'uso previsto dalle leggi o dalle disposizioni in base alle quali sono stati erogati.
Per la contabilizzazione dei contributi in conto capitale si iscrivono i contributi nel Conto Economico, in base alla vita utile del cespite, imputando fra i ricavi il contributo e riscontandone quota ogni anno fino alla conclusione del periodo di ammortamento e contemporaneamente ammortizzando il cespite capitalizzato per il suo intero valore.

OPERAZIONI E PARTITE IN MONETA ESTERA

I costi e gli oneri relativi a operazioni in valuta sono determinati al cambio corrente alla data di registrazione dell'operazione. Eventuali utili e perdite su cambi che si manifestino al momento del pagamento vengono iscritti nelle apposite voci di Conto Economico nella sezione dei Proventi e degli Oneri Finanziari (Perdite su cambi o Utili su cambi).

VARIAZIONI AI PRINCIPI DI VALUTAZIONE IN CONSEGUENZA DELLA MODIFICA DEL D.I. 394/2017 ED EFFETTI SULLE POSTE DI BILANCIO

Già dal bilancio consuntivo 2017, lo schema adottato era conforme al dettato del D.I 394/2017. Il presente documento, pertanto, non apporta variazioni ai principi di valutazione adottati ed è conforme a quello dello scorso anno.

3.2 ANALISI DELLE VOCI DELLO STATO PATRIMONIALE

ATTIVITÀ

A) IMMOBILIZZAZIONI

I - IMMOBILIZZAZIONI IMMATERIALI

€	Valori
SALDO al 31/12/2018	-
SALDO al 31/12/2019	76.855,59
Variazione	76.855,59

Si riporta di seguito il dettaglio delle voci:

IMMOBILIZZAZIONI IMMATERIALI	Saldo al 31/12/2018	Incrementi d'esercizio	Decrementi d'esercizio	Ammortamenti d'esercizio	Saldo al 31/12/2019	Variazione
1) Costi di impianto, di ampliamento e di sviluppo	-	-	-	-	-	-
2) Diritti di brevetto e diritti di utilizzazione delle opere di ingegno	-	-	-	-	-	-
3) Concessioni, licenze, marchi e diritti simili	-		-	-	-	-
4) Immobilizzazioni in corso e acconti	-	-	-	-	-	-
5) Altre immobilizzazioni immateriali	-	78.446,00	-	1.590,41	76.855,59	76.855,59
TOTALE	-	78.446,00	-	1.590,41	76.855,59	76.855,59

La voce accoglie il valore delle manutenzioni straordinarie effettuate su beni di terzi, ossia tutte le sedi (uffici, aule e aule studio, studentato) in uso al GSSI attraverso contratti di locazione, i cui dettagli sono riportati in premessa.

II - IMMOBILIZZAZIONI MATERIALI

€	Valori
SALDO al 31/12/2018	962.651,77
SALDO al 31/12/2019	721.149,67
Variazione	-241.502,10

Si riporta di seguito il dettaglio delle voci:

IMMOBILIZZAZIONI MATERIALI	Saldo al 31/12/2018	Incrementi d'esercizio	Decrementi d'esercizio	Ammortamenti d'esercizio	Saldo al 31/12/2019	Variazione
Terreni e fabbricati	-	-	-	-	-	-
Impianti ed attrezzature	463.401,35	86.032,49	-	184.134,06	365.299,78	-123.277,19
Attrezzature scientifiche	-	-	-	-	-	-
Patrimonio librario, opere d'arte, d'antiquariato e museali	-	-	-	-	-	-
Mobili ed arredi	474.074,82	13.269,36	-	131.494,29	355.849,89	-118.224,93
Immobilizzazioni in corso ed acconti	-	-	-	-	-	-
Altre immobilizzazioni materiali	25.175,60	-	25.175,60	-	-	-
TOTALE	962.651,77	74.126,25	-	315.628,35	721.149,67	-241.502,10

L'incremento della voce "Impianti ed attrezzature" ricomprende principalmente l'acquisto di nuovi pc nonché installazioni, interventi e modifiche apportate ai vari impianti a servizio degli immobili.
Nella medesima voce è confluito il valore della voce "Altre immobilizzazioni materiali" in quanto si tratta di manutenzioni su impianti generici (effettuati nel corso dell'esercizio precedente, quando si decise, invece, di contabilizzarlo in una voce separata).

III - IMMOBILIZZAZIONI FINANZIARIE

€	Valori
SALDO al 31/12/2018	22.500,00
SALDO al 31/12/2019	127.500,00
Variazione	105.000,00

Si espone di seguito la tabella relativa alle società e agli enti partecipati.

Ente/Società	Tipologia	Partecipazione patrimoniale dell'Università	% capitale posseduto	Eventuale contributo annuo da parte dell'Università	Valore della partecipazione al 31.12.2019
OpenPolis	Fondazione	60.000,00	10,43%	0	60.000,00
Cineca	Consorzio	25.000,00	1,02%	0	25.000,00
Ciafm	Consorzio	20.000,00	38,46%	0	20.000,00
Associazione Festival della Scienza di Genova	Associazione	20.000,00	12,20%	0	20.000,00
REDI	Consorzio	2.500,00	25%	0	2.500,00

Per la valutazione della partecipazione sopra indicata è stato adottato il criterio del costo di acquisizione.

La Fondazione **OpenPolis** (come si evince dall'art.3 del suo Atto Costitutivo) "*non ha fini di lucro neppure indiretto e si propone di svolgere attività di utilità sociale. In particolare la Fondazione promuove la cultura e la pratica dell'accesso ai dati e alle informazioni di interesse collettivo quale presupposto per esercitare un controllo diffuso sui poteri pubblici e privati allo scopo di diffondere, da un lato, forme di governo e di gestione delle risorse basate sulla trasparenza, la responsabilità e la rendicontazione pubbliche e, dall'altro, sulla consapevolezza, la partecipazione e responsabilizzazione dei cittadini.*".

Il **Cineca** è un Consorzio Interuniversitario senza scopo di lucro formato da 92 Enti pubblici (2 Ministeri, 69 Università italiane, 21 Istituzioni pubbliche Nazionali [9 Enti di Ricerca, 4 Aziende Ospedaliere Universitarie-IRRCS, 6 Istituzioni AFAM, 1 Agenzia, 1 Parco Archeologico]). Come da art.3 del suo Statuto "*scopo primario del Consorzio è la realizzazione di servizi informatici innovativi per i Consorziati, al fine di renderli più efficienti e moderni, nella maniera economicamente più vantaggiosa mediante la valorizzazione di tecnologie e la condivisione degli obiettivi di sviluppo. Gli obiettivi sono realizzati mediante la produzione di servizi ad alta potenzialità ed efficienza e il trasferimento applicativo di tecnologie per lo sviluppo e l'eccellenza del sistema nazionale dell'istruzione superiore e della ricerca.*"

Il **Ciafm**, il Consorzio Interuniversitario per l'Alta Formazione in Matematica è un ente a carattere pubblico senza scopo di lucro. Il Consorzio ha lo scopo istituzionale di promuovere, coordinare e svolgere attività di formazione di studenti e ricercatori nelle scienze matematiche e nelle loro applicazioni.
Per il raggiungimento delle sue finalità il Consorzio collabora stabilmente con la Scuola Matematica Interuniversitaria. L'azione di promozione, coordinamento e svolgimento dell'attività di formazione mira anche a favorire, sia collaborazioni di Università e Istituzioni di Istruzione Universitaria con altri Enti di ricerca, Industrie e/o Soggetti privati (a livello nazionale e internazionale), sia il loro accesso e la loro eventuale partecipazione diretta alle attività sancite in questo Statuto.

L'Associazione Festival della Scienza (di Genova), come da art.4 del proprio Statuto, *"è un organismo senza scopo di lucro finalizzato, con particolare attenzione alle risorse scientifiche e tecnologiche della Liguria, alla promozione, valorizzazione e divulgazione della cultura scientifica e tecnologica, e, in tali ambiti, volto a realizzare iniziative ed eventi di diffusione dei contenuti e della cultura scientifica e della relativa formazione ed educazione sia in Italia che all'estero, anche attraverso l'erogazione di premi e borse di studio".*

Il **Consorzio REDI**, costituito nel giugno 2018, ha come soci fondatori il GSSI, l'INFN – Istituto Nazionale di Fisica Nucleare, l'INGV – Istituto Nazionale di Geofisica e Vulcanologia e l'Unicam – Università degli Studi di Camerino. Esso (evidenzia l'art.2 del suo Statuto) "*riunisce Enti Pubblici di Ricerca e Istituzioni pubbliche di alta formazione e ricerca allo scopo di realizzare un hub di livello internazionale nel quale si sviluppano metodologie innovative per co-progettare, in collaborazione con i cittadini, le comunità e tutti gli stake holder di rilievo, la realizzazione di soluzioni per la riduzione dei rischi di disastri naturali, catastrofici o silenti, e la mitigazione delle loro conseguenze.*".

B) ATTIVO CIRCOLANTE

I - RIMANENZE

Come già evidenziato nei criteri di valutazione, le rimanenze non risultano rilevanti nel contesto specifico dell'Ateneo. Le rimanenze di cancelleria, materiale di consumo e materiale di laboratorio non sono valorizzate nello Stato Patrimoniale, poiché le giacenze di magazzino non presentano significative differenze per entità, valore e composizione tra inizio e fine esercizio, sono costantemente rinnovate e risultano di valore trascurabile rispetto all'attivo del bilancio del GSSI. Non si registrano, inoltre, lavori in corso e quindi relative rimanenze.

II - CREDITI

€	Valori
SALDO al 31/12/2018	17.154.425,75
SALDO al 31/12/2019	19.006.337,84
Variazione	1.851.912,09

Si riporta di seguito il dettaglio delle voci:

CREDITI	Saldo al 31/12/2018	Saldo al 31/12/2019	Variazione
Crediti verso MIUR e altre Amministrazioni centrali	16.500.000,00	15.240.532,00	-1.259.468,00
Crediti verso Regioni e Province Autonome	-	-	-
Crediti verso altre Amministrazioni locali	-	-	-

Crediti verso l'Unione Europea e altri Organismi Internazionali	-	-	-
Crediti verso Università	-	280.240,00	280.240,00
Crediti verso studenti per tasse e contributi	-	-	-
Crediti verso società ed enti controllati	-	-	-
Crediti verso altri (pubblici)	474.132,52	3.071.451,24	2.597.318,72
Crediti verso altri (privati)	180.293,23	414.114,60	233.821,37
TOTALE	17.154.425,75	19.006.337,84	1.851.912,09

Sulla base dei criteri di contabilizzazione legati alla contabilità economico-patrimoniale ai sensi del D.I. 19/2014, per quel che riguarda i contributi e proventi, a fronte di una comunicazione, atto o provvedimento ufficiale dell'ente finanziatore, viene contabilizzato fin dall'inizio l'intero ammontare concesso (e relativo credito in contropartita).

Si riporta di seguito il dettaglio delle voci più rilevanti:

La voce "Crediti verso MIUR e altre Amministrazioni centrali" ricomprende crediti in relazione ai finanziamenti CIPE di cui alla delibera n. 76 del 6 agosto 2015 ed alla delibera n.70 del 7 agosto 2017. In particolare il totale crediti è composto da euro 12.000.00,00 per la quota CIPE 2017-2018, euro 3.000.000,00 per la quota CUIM e dai residui euro 240.532,00 derivanti dai progetti Prin 2017 (Coccia-Harms per euro 160.962,00; Pagliaroli per euro 50.056,00 e Guglielmi per euro 29.514,00).
Si sottolinea, come specificato più avanti in relazione ai proventi operativi, che tali crediti trovano contropartita nei ricavi di competenza solo per la quota parte che ha trovato correlazione nei costi effettivamente sostenuti dal GSSI; la differenza si trova nei risconti passivi, come specificato di seguito, nelle note alla apposita voce.

La voce "Crediti verso Università" ricomprende crediti verso l'University of Turku in relazione al progetto Disce per euro 274.740,00 e l'Università Italo Francese, in relazione al progetto Bando Vinci per euro 5.500,00.

La voce "Crediti verso altri (pubblici)" si riferisce alle quote di crediti su progetto, per complessivi euro 3.071.451,24, come da seguente tabella:

Progetto	Debitore	Importo
GSSI-INFN-DARKSIDE 20K	ISTITUTO NAZIONALE DI FISICA NUCLEARE	760.000,00
ARSCSOC_2018	ISTITUTO NAZIONALE DI FISICA NUCLEARE	1.416,95
FIGARO_2019_INFN	ISTITUTO NAZIONALE DI FISICA NUCLEARE	150.000,00
INAF_AAb_AP_XXXV	INAF - Osservatorio Astronomico d'Abruzzo	42.776,94
INITIUM	EUROPEAN COMMISSION	1.297.217,35
PRIN 2017 TRUBIANI	IIT - FONDAZIONE ISTITUTO ITALIANO DI TECNOLOGIA	85.200,00
PRIN 2017 BARACCHINI	IIT - FONDAZIONE ISTITUTO ITALIANO DI TECNOLOGIA	86.206,00
PRIN 2017 FERRONI	IIT - FONDAZIONE ISTITUTO ITALIANO DI TECNOLOGIA	129.582,00
PRIN 2017 D'ANGELO	IIT - FONDAZIONE ISTITUTO ITALIANO DI TECNOLOGIA	73.332,00
PRIN 2017 ACETO	IIT - FONDAZIONE ISTITUTO ITALIANO DI TECNOLOGIA	76.800,00
PRIN 2017 BRANCHESI	IIT - FONDAZIONE ISTITUTO ITALIANO DI TECNOLOGIA	51.420,00
GROWBOT	IIT - FONDAZIONE ISTITUTO ITALIANO DI TECNOLOGIA	310.000,00
EGO LAZZARO	EGO - THE EUROPEAN GRAVITATIONAL OBSERVATORY	7.500,00
	Totale	**3.071.451,24**

La voce "Crediti verso altri (privati)", euro 414.114,60, si riferisce a:

- Progetto PON NGS ARS 01 (finanziatore Thales Alenia Space Italia), euro 118.750,00;

- finanziamenti per borse di dottorato legate all'attività istituzionale della Scuola (IIT -Istituto italiano di tecnologia per "*Mathematics in natural, social and life science*", euro 54.920,94; Associazione DOT per "*Resilience after an earthquake: the case of central Italy*" euro 39.264,96; progetto GRAPES "*Galactic cosmic Ray Propagation; European Gravitational Observatory,* euro 63.097,01; Dante Labs, euro 109.841,88);
- crediti verso dipendenti e anticipi per missioni agli allievi della Scuola (per complessivi euro 15.675,79).

Sui prospetti di bilancio è data separata indicazione dei crediti esigibili oltre l'esercizio successivo.

III - ATTIVITÀ FINANZIARIE

La Scuola non possiede partecipazioni destinate alla negoziazione.

IV - DISPONIBILITÀ LIQUIDE

€	Valori
SALDO al 31/12/2018	3.060.839,18
SALDO al 31/12/2019	2.470.075,11
Variazione	-590.764,07

Il saldo fa riferimento all'ammontare al 31.12.2019 dei depositi bancari.

C) RATEI E RISCONTI ATTIVI

€	Valori
SALDO al 31/12/2018	21.720,55
SALDO al 31/12/2019	1.607,19
Variazione	-19.528,36

RATEI E RISCONTI ATTIVI	Saldo al 31/12/2018	Saldo al 31/12/2019	Variazione
Ratei per progetti e ricerche in corso	21.378,16	1.607,19	-19.528,36
Altri ratei e risconti attivi	342,39	-	-342,39
TOTALE	**21.720,55**	**1.607,19**	**-19.528,36**

Nella voce ratei e risconti attivi sono iscritti rispettivamente i proventi di competenza dell'esercizio esigibili in esercizi successivi ed i costi sostenuti entro la chiusura dell'esercizio, ma di competenza di esercizi successivi.

La voce "Ratei per progetti e ricerche in corso" si riferisce alla quota di ricavo di competenza dell'anno in relazione alla Borsa Associazione DOT "*Resilience after an earthquake: the case of central Italy*".
Nella voce "Altri ratei e risconti attivi" sono contabilizzati risconti attivi, in relazione a quota parte di un costo di competenza dell'esercizio successivo.

PASSIVITÀ

A) PATRIMONIO NETTO

Patrimonio Netto	Saldo al 31.12.2018	Destinazione utili esercizi precedenti	Utilizzi PN	Accantonamenti PN	Risultato di esercizio	Saldo al 31.12.2019
I - FONDO DI DOTAZIONE DELL'ATENEO	669.880,68	-	-	-	-	669.880,68
1) Fondi vincolati destinati da terzi	-	-	-	-	-	-
2) Fondi vincolati per decisione degli Organi Istituzionali	14.922.901,85	-	3.003.679,73	-	-	11.919.222,12
3) Riserve vincolate (per progetti specifici, obblighi di legge o altro)	-	-	-	-	-	-
II - PATRIMONIO VINCOLATO	14.922.901,85	-	3.003.679,73	-	-	11.919.222,12
1) Risultato gestionale esercizio	-	-	-	-	-	-
2) Risultati gestionali esercizi precedenti	117.750,89	-117.750,89	-	-	-	-
3) Riserve statutarie	-	117.750,89	-	-	-	117.750,89
III - PATRIMONIO NON VINCOLATO	117.750,89	-	-	-	-	117.750,89
TOTALE PATRIMONIO NETTO	15.710.533,42	-	3.003.679,73	-	-	12.706.853,69

I - FONDO DI DOTAZIONE DELL'ATENEO

€	Valori
SALDO al 31/12/2018	669.880,68
SALDO al 31/12/2019	669.880,68
Variazione	-

Ai sensi dell'art. 5 comma 1 lettera l) in tale voce è stata riportata la differenza tra attivo e passivo e le poste di patrimonio vincolato e patrimonio non vincolato emersa in sede di redazione del primo Stato Patrimoniale al 01.01.2017.

II - PATRIMONIO VINCOLATO

€	Valori
SALDO al 31/12/2018	14.922.901,85
SALDO al 31/12/2019	11.919.222,12
Variazione	-3.003.679,73

Il saldo al 31.12.2019 della voce "Fondi vincolati per decisione degli Organi Istituzionali" ricomprende somme vincolate per scelte operate dagli organi istituzionali e non ancora utilizzate.
La voce accoglie le somme vincolate per decisione degli Organi Istituzionali durante i periodi di gestione in contabilità finanziaria (iscritte per effetto della riclassificazione dell'avanzo vincolato derivanti dalla contabilità finanziaria) e/o con decisione assunta nella fase di impianto delle scritture contabili economico patrimoniali con la definizione della situazione patrimoniale iniziale, nonché relativamente a vincoli stabiliti successivamente.
Le diverse voci, che sono relative a risorse ex COFI, rappresentano le poste finalizzate a sostenere le diversificate iniziative istituzionali sia in riferimento ad attività di gestione corrente (con iscrizione di ricavi a copertura di costi

del conto economico se ex COFI), sia in riferimento ad interventi per investimenti (da collocare nell'apposito budget degli investimenti).
Si tratta quindi di risorse per: manutenzione immobili, manutenzione impianti e attrezzature, manutenzione applicazioni, acquisto mobili e arredi, acquisto attrezzature didattiche e scientifiche, organizzazione convegni e mobilità dottorandi e docenti.

III - PATRIMONIO NON VINCOLATO

€	Valori
SALDO al 31/12/2018	117.750,89
SALDO al 31/12/2019	117.750,89
Variazione	-

Il Patrimonio non vincolato è riferito al risultato di esercizio 2017, in attesa di destinazione da parte degli organi di governo.

B) FONDI PER RISCHI ED ONERI

Come già indicato nei criteri di valutazione, i fondi per rischi ed oneri accolgono gli accantonamenti destinati a coprire perdite o rischi aventi le seguenti caratteristiche: natura determinata, esistenza certa o probabile, ammontare o data di sopravvenienza indeterminati alla chiusura dell'esercizio. L'entità degli stanziamenti dei fondi deriva dall'applicazione della miglior stima delle passività certe o probabili sulla base degli elementi a disposizione.

€	Valori
SALDO al 31/12/2018	14.911,98
SALDO al 31/12/2019	250.980,70
Variazione	236.068,72

Si riporta di seguito il dettaglio delle voci dei fondi:

FONDI PER RISCHI ED ONERI	Saldo al 31/12/2018	Saldo al 31/12/2019	Variazione
Fondo artt. 86 e 87 CCNL Produttività collettiva e individuale e straordinario (cat. C e D) e Fondo art. 90 CCNL Posizione e risultato EP	4.822,92	127.448,49	122.625,57
Fondo risultato Direttore Generale	200,00	33.440,40	33.240,40
Fondo rischi rendicontazione progetti	4.094,24	79.504,99	75.410,75
Fondo rischi su crediti	3.145,64	3.145,64	-
Fondo per imposte	2.649,18	7.441,18	4.792,00
TOTALE	14.911,98	250.980,70	236.068,72

In particolare:

- La voce "Fondo artt. 86 e 87 CCNL Produttività collettiva e individuale e straordinario (cat. C e D) e Fondo art. 90 CCNL Posizione e risultato EP" comprende tutte le voci quantificate dalle Relazioni di costituzione del fondo accessorio del personale di categoria C, D ed EP;

- La voce “Fondo risultato Direttore Generale” comprende nuovi accantonamenti effettuati nel corso dell’esercizio, per la corresponsione dell’indennità del precedente DG (per l’intera annualità) e del nuovo DG (per due dodicesimi, avendo egli preso servizio a novembre);
- La voce “Fondo rischi rendicontazione progetti” è stata calcolata individuando una percentuale pari al 2% del totale dei progetti in essere nel 2019;
- La voce “Fondo rischi su crediti” riporta lo stesso saldo dell’esercizio precedente, perché non sono stati effettuati relativi accantonamenti nel corso del 2019;
- La voce “Fondo per imposte” comprende l’accantonamento dell’Ires dell’esercizio (per euro 5.000,00) al netto di utilizzo fondo per pagamento Ires 2018.

C) TRATTAMENTO DI FINE RAPPORTO DI LAVORO SUBORDINATO

Non sono stati previsti importi in questa voce in quanto il personale è iscritto all'INPS - Gestione Dipendenti pubblici ex INPDAP e il relativo TFR verrà liquidato direttamente da tale Ente.

D) DEBITI

€	Valori
SALDO al 31/12/2018	945.407,65
SALDO al 31/12/2019	805.720,38
Variazione	- 139.687,27

Tutti i debiti sono iscritti al valore nominale e il valore che ne deriva alla data del 31 dicembre 2019 corrisponde all’ammontare esigibile alla chiusura dell’esercizio per effetto dell’evoluzione della gestione all’interno del medesimo. Si riporta di seguito il dettaglio delle voci:

DEBITI	Saldo al 31/12/2018	Saldo al 31/12/2019	Variazione
Mutui e Debiti verso banche	-	-	-
Debiti verso MIUR e altre Amministrazioni centrali	-	-	-
Debiti verso Regioni e Province Autonome	297,50	-	297,50
Debiti verso altre Amministrazioni locali	-	-	-
Debiti verso l’Unione Europea e altri Organismi Internazionali	-	-	-
Debiti verso Università	-	-	-
Debiti verso studenti	-	-	-
Acconti	-	-	-
Debiti verso fornitori	379.129,25	318.323,11	-60.806,14
Debiti verso dipendenti	35.069,32	48.475,88	13.406,56
Debiti verso società o enti controllati	-	-	-
Altri debiti	530.911,58	438.623,39	-91.990,19
TOTALE	945.407,65	805.720,38	-139.687,27

Si riporta di seguito il dettaglio delle voci più rilevanti:

La voce "Debiti verso fornitori" ricomprende tutti i debiti della Scuola risultanti al 31.12.2019 in merito alla fornitura di merci e servizi per le attività istituzionali correnti. In particolare sono debiti per fatture già ricevute (euro 19.254,92) e per fatture da ricevere (euro 299.068,19).
La voce "Debiti verso dipendenti" si riferisce ai debiti per rimborso di missioni (per euro 7.635,55). E' ricompresa nella voce di schema di Stato Patrimoniale riclassificato anche la quota relativa ai debiti verso organi per compensi e gettoni da liquidare (per complessivi euro 40.822,33).
Infine, la voce "Altri debiti" ricomprende principalmente i debiti verso l'Erario per IRAP, ritenute ed IVA (in regime di *split payment*) su acquisti, i debiti verso istituti di previdenza e sicurezza sociale.
Sui prospetti di bilancio è data separata indicazione dei debiti esigibili oltre l'esercizio successivo, ancorché siano pari a zero.

E) RATEI E RISCONTI PASSIVI E CONTRIBUTI AGLI INVESTIMENTI

Come già evidenziato nei criteri di valutazione, nella voce ratei e risconti passivi sono iscritti rispettivamente i costi di competenza dell'esercizio esigibili in esercizi successivi ed i proventi percepiti entro la chiusura dell'esercizio, ma di competenza di esercizi successivi.
Nella valorizzazione dei risconti passivi assume particolare rilievo la competenza dei proventi relativi ai progetti e alle ricerche in corso finanziate o co-finanziate da soggetti terzi. I proventi relativi ai progetti sono registrati come ricavi e non come anticipi.
A fine esercizio, si confrontano i proventi registrati con i costi effettivamente sostenuti (la valutazione della commessa avviene tramite il metodo del costo). Nel caso in cui i costi siano maggiori dei proventi, si valorizzano in Conto Economico gli ulteriori proventi di competenza e si iscrive il rateo attivo a Stato Patrimoniale; nel caso opposto, quando i proventi sono maggiori dei costi, si rinvia parte dei primi agli esercizi successivi con lo strumento contabile del risconto passivo.

€	Valori
SALDO al 31/12/2018	4.551.284,20
SALDO al 31/12/2019	8.639.970,63
Variazione	4.088.686,43

Si riporta di seguito il dettaglio delle voci:

RATEI E RISCONTI PASSIVI E CONTRIBUTI AGLI INVESTIMENTI	Saldo al 31/12/2018	Saldo al 31/12/2019	Variazione
Risconti per progetti e ricerche in corso	217.027,81	8.639.970,63	8.422.942,82
Contributi agli investimenti	-	-	-
Altri ratei e risconti passivi	4.334.256,39	-	-4.334.256,39
TOTALE	4.551.284,20	8.639.970,63	4.088.686,43

Nella voce "Risconti per progetti e ricerche in corso" è indicato l'importo relativo alla quota di finanziamenti e contributi dell'esercizio non collegati a costi e rinviati all'esercizio successivo, (secondo il criterio della commessa completata), come da tabella seguente:

Progetto	Importo
ASI_INAF_2017_14_H.0	30.855,90

BANDO_VINCI_2018	18,00
CONV_COMUNE_PIATTAFORMA	44.673,59
CUIM_2017-2019	3.675.494,52
DanteLabs_CS_XXXV	106.533,78
DISCE	441.328,94
FIGARO_2019_INFN	150.000,00
FIN_BORSA_IIT_DOTTXXXII	12.234,66
GNAMPA_2019_INDAM	2.109,98
GRAPES	17.699,19
GrowBot	586.281,46
GSSI-INFN_DARKSIDE-20K	493.323,04
IGU_2019	2.758,50
INAF_OAAb_PhD_AP_XXXV	41.122,89
INDAM-GNCS_Giovani_Ricercatori_2019-2020_Tudisco	1.200,00
INDAM-GNFM_Giovani_GNFM_2019_Cenatiempo	3.000,00
INITIUM	1.653.081,91
MODCOMPOSCHOCK	9.591,48
PON_NGS	118.750,00
PRIN_2017_PE1_GUGLIELMI	48.453,00
PRIN_2017_PE2_BARACCHINI	135.609,19
PRIN_2017_PE2_FERRONI	215.431,92
PRIN_2017_PE2_PAGLIAROLI	83.427,00
PRIN_2017_PE6_ACETO	127.532,00
PRIN_2017_PE6_DANGELO	114.850,80
PRIN_2017_PE6_TRUBIANI	139.993,39
PRIN_2017_PE9_BRANCHESI	85.273,82
PRIN_2017_PE9_COCCIA	268.270,00
SIF_2019	4.998,00
SIROCCO_2019	5.416,88
Trasf_Fondi_04FSFLAMMINI_UNIVAQ-GSSI	15.301,56
UDDEVALLA_SYMPOSIUM_2019	5.355,23
Totale	**8.639.970,63**

La voce "Altri ratei e risconti passivi" per l'esercizio 2019 è zero in quanto è stato deciso di inserirla più correttamente nella precedente voce, per omogeneità di valutazione.

3.3 ANALISI DELLE VOCI DEL CONTO ECONOMICO

Il Conto Economico è rappresentato in forma scalare e mostra sia proventi che costi relativi alla gestione operativa, alla gestione finanziaria, alle rettifiche di valore di attività finanziarie e alla gestione straordinaria.

La gestione operativa ricomprende sia la gestione istituzionale sia quella accessoria e, pertanto, include le attività tipiche dell'università – ricerca e didattica – e le attività amministrativo/gestionali a supporto di quelle istituzionali.

PROVENTI

Come già esposto nei criteri di valutazione, per i progetti finanziati o co-finanziati, a fine esercizio si confrontano i proventi registrati con i costi effettivamente sostenuti. Nel caso in cui i proventi siano maggiori dei costi, si rinvia parte dei primi agli esercizi successivi con lo strumento contabile del risconto passivo iscritto a Stato Patrimoniale, quando invece i costi sono maggiori dei proventi, si valorizzano in Conto Economico gli ulteriori proventi di competenza e si iscrive il rateo attivo a Stato Patrimoniale.

A) PROVENTI OPERATIVI

I - PROVENTI PROPRI

€	Valori
SALDO al 31/12/2018	**21.378,16**
SALDO al 31/12/2019	**716.472,01**
Variazione	695.093,85

Come evidenziato in precedenza riguardo la voce dei ratei attivi dello Stato Patrimoniale e come sua contropartita nel Conto Economico, nella voce Proventi propri sono iscritti:

- i **proventi da Ricerche commissionate e trasferimento tecnologico**, per euro 12.703,46, riferiti al progetto Convenzione Comune Piattaforma;
- i **proventi da Ricerche con finanziamenti competitivi**, per complessivi euro 703.768,55, così declinati:
    - finanziamenti competitivi Miur (progetti Prin 2017), per complessivi euro 19.611,88;
    - finanziamenti competitivi da UE e altri organismi internazionali (progetti Grapes, Disce, Growbot, Initium, PON NGS), per complessivi euro 434.132,82;
    - finanziamenti competitivi da privati (borsa Dante Labs), per euro 3.308,10;
    - finanziamenti competitivi da Enti di ricerca (progetto Darkside 20K), per euro 246.715,75.

II – CONTRIBUTI

€	Valori
SALDO al 31/12/2018	**10.290.165,14**
SALDO al 31/12/2019	**9.141.560,46**
Variazione	- 1.140.604,68

CONTRIBUTI	Saldo al 31/12/2018	Saldo al 31/12/2019	Variazione
Contributi Miur ed altre Amministrazioni centrali	10.140.642,64	9.044.858,87	- 1.095.783,77
Contributi Regioni e Province autonome	-	-	-
Contributi altre Amministrazioni locali	-	-	-
Contributi Unione Europea e altri Organismi Internazionali	78.260,95	-	-78.260,95
Contributi da Università	53.968,52	5.482,00	- 48.486,52
Contributi da altri (pubblici)	13.510,20	71.273,57	57.763,37
Contributi da altri (privati)	3.782,83	19.946,02	16.163,19
TOTALE	**10.290.165,14**	**9.141.560,46**	**- 1.148.604,68**

La voce "Contributi Miur e altre Amministrazioni centrali" (complessivi euro 9.044.858,87) si riferisce a **Contributi Miur** per euro 8.386.097,00, così specificati:

- FFO 2019, euro 8.000.000,00;
- accordo di partnership strategica tra Sissa e Gssi per lo sviluppo del progetto di ricerca "Fisica e matematica di dati" del 10/12/2018 - art. 3 comma 1 - dm 168/2018, euro 18.391,00;
- una tantum professori e ricercatori universitari (art.1 comma 629 Legge 205 del 27/12/2017), euro 1.400,00;
- piano straordinario 2019 per il reclutamento ricercatori DM 204/2019, euro 59.563,00;
- incentivi per chiamate dirette ai sensi della legge 230/05 e di docenti esterni all'ateneo D.M. n. 610 del 09 agosto 2017 art. 5, euro 56.887,00;
- D.M. n. 738 del 08 agosto 2019 art. 10 lettera K), art. 10 lettera I), art. 1, lett. a) e d), euro 130.272,00;
- DM 738/2019 art. 10, lettera g) e art. 9, lettera b), punto 1, euro 119.584,00;

e a **Contributi da altri Ministeri** per euro 658.761,87, riferiti al finanziamento Cipe 2017 relativo al progetto CUIM.
La voce "Contributi Unione Europea e altri Organismi Internazionali" nell'esercizio corrente non è più valorizzata, in quanto i ricavi relativi al progetto Grapes - per omogeneità di valutazione- sono stati imputati alla voce dei Proventi propri "Ricerche su finanziamenti competitivi da UE e altri organismi internazionali" precedentemente illustrata in dettaglio.
Nella voce "Contributi da Università" sono contabilizzati ricavi (euro 5.482,00) riferiti alla borsa Bando Vinci e all'evento finanziato dall'Università degli Studi dell'Aquila ModCompShock: *"Modeling and computation of shocks and interfaces*.
La voce "Contributi da altri (pubblici)" ricomprende i contributi dettagliati come da seguente tabella:

Progetto	Importo
ASI_INAF_2017_14_H.0	38.033,90
FIN_BORSA_IIT_DOTTXXXII	21.295,60
GNAMPA_2019_INDAM	2.290,02
GNFM_2019_INDAM	500,00
INAF_OAAb_PhD_AP_XXXV	1.654,05
Borsa Ego Lazzaro	7.500,00
Totale	**71.273,57**

La voce "Contributi da altri (privati)" si riferisce a contributi collegati ad attività convegnistica del GSSI (Dialogo Mieli-Angela) e alla borsa Associazione DOT per "*Resilience after an earthquake: the case of central Italy*".

III - PROVENTI PER ATTIVITÀ ASSISTENZIALE

Non sono state effettuate registrazioni su questa voce.

IV - PROVENTI PER GESTIONE DIRETTA INTERVENTI PER IL DIRITTO ALLO STUDIO

Non sono state effettuate registrazioni su questa voce.

V - ALTRI PROVENTI E RICAVI DIVERSI

€	Valori
SALDO al 31/12/2018	**1.105.082,88**
SALDO al 31/12/2019	**3.062.357,71**
Variazione	1.957.274,83

ALTRI PROVENTI E RICAVI DIVERSI	Saldo al 31/12/2018	Saldo al 31/12/2019	Variazione
Recuperi, rimborsi, arrotondamenti e abbuoni attivi	7.164,09	14.314,06	7.149,97
Utilizzo riserve vincolate dagli organi di Ateneo	1.060.986,07	3.003.679,73	1.942.693,66
Sponsorizzazioni	5.071,29	681,10	- 4.390,19
Proventi e ricavi diversi	31.861,43	43.682,82	11.821,39
TOTALE	**1.105.082,88**	**3.062.357,71**	**1.957.274,83**

Detta voce ricomprende principalmente (per euro 3.003.679,73) l'utilizzo riserve da economie realizzate negli esercizi precedenti e proventi (complessivi euro 58.677,98) derivanti da organizzazione convegni di divulgazione scientifica (Sharper, Nuint, Sif, Darkside winter meeting, Cra, Uddevalla, Sirocco, Igu, Cosinus).

VI - VARIAZIONE RIMANENZE

VII - INCREMENTO DELLE IMMOBILIZZAZIONI PER LAVORI INTERNI

Non sono state effettuate registrazioni su queste voci. Come già evidenziato in precedenza, le rimanenze non risultano rilevanti nel contesto specifico dell'Ateneo. Non si registrano, inoltre, lavori in corso.

B) COSTI OPERATIVI

VIII - COSTI DEL PERSONALE

€	Valori
SALDO al 31/12/2018	**4.652.620,44**
SALDO al 31/12/2019	**6.160.882,37**
Variazione	1.508.261,93

COSTI DEL PERSONALE	Saldo al 31/12/2018	Saldo al 31/12/2019	Variazione
Costi del personale dedicato alla ricerca e alla didattica	4.031243,49	5.303.761,24	1.272.517,75
Docenti/ricercatori	*1.892.707,01*	*2.498.919,74*	*606.212,73*
Collaborazioni scientifiche (collaboratori, assegnisti,…)	*1.602.746,05*	*2.307.540,09*	*704.794,04*
Docenti a contratto	*252.286,58*	*270.121,06*	*17.834,48*
Altro personale dedicato alla ricerca e alla didattica	*283.503,85*	*227.180,35*	*- 56.323,50*
Costi del personale dirigente e tecnico-amministrativo	621.376,95	857.121,13	235.744,18
TOTALE	**4.652.620,44**	**6.160.882,37**	**1.508.261,93**

Gli importi iscritti come costi del personale sono relativi sia al personale di ruolo sia al personale a tempo determinato e sono comprensivi di tutti gli oneri sociali a carico dell'ente.

IX - COSTI DELLA GESTIONE CORRENTE

€	Valori
SALDO al 31/12/2018	**6.443.717,98**
SALDO al 31/12/2019	**6.186.892,09**
Variazione	-256.825,89

COSTI DELLA GESTIONE CORRENTE	Saldo al 31/12/2018	Saldo al 31/12/2019	Variazione
Costi per sostegno agli studenti	2.572.623,65	2.347.178,21	- 225.445,44
Costi per il diritto allo studio	539.084,20	633.338,35	94.254,15)
Costi per la ricerca e l'attività editoriale	690.624,70	359.188,63	- 331.436,07
Trasferimenti a partner di progetti coordinati	-	660.104,90	660.104,90

Acquisto materiali di consumo per laboratori	-	6.570,14	6.570,14
Variazione rimanenze di materiale di consumo per laboratori	-	-	-
Acquisto di libri, periodici e materiale bibliografico	13.837,39	3.273,62	-10.563,77
Acquisto di servizi e collaborazioni tecnico-gestionali	1.627.300,59	1.343.913,74	-283.386,85
Acquisto altri materiali	30.879,21	36.992,15	6.112,94
Variazione delle rimanenze di materiali	-	-	-
Costi per godimento beni di terzi	547.975,65	571.858,04	23.882,39
Altri costi	421.392,59	224.474,31	-196.918,28
TOTALE	**6.443.717,98**	**6.186.892,09**	**-256.825,89**

Le voci "Costi per sostegno agli studenti" e "Costi per il diritto allo studio" ricomprendono i costi per le borse di dottorato di ricerca, per tutte le altre borse, per gli interventi a favore degli studenti (alloggio, contributi laptop, spese viaggio, interventi assistenziali) e per gli oneri per missioni e quote iscrizione dei dottorandi e altri borsisti/studenti a seminari e convegni.
La voce "Costi per la ricerca e l'attività editoriale" ricomprende gli oneri per pubblicazioni scientifiche, per workshop, summer school e congressi di ricerca; per inviti per seminari, collaborazioni scientifiche e conferenze; per missioni e quote iscrizione del personale scientifico a seminari e convegni, per rimborsi spese del personale di ricerca esterno, nonché i rimborsi forfettari ai visiting.
La voce "Acquisto di libri, periodici e materiale bibliografico" comprende i costi sostenuti per l'acquisto di libri. Non essendo collezioni o, comunque, libri che non perdono valore nel tempo, come alternativa prevista dal Manuale Tecnico Operativo, tali acquisti sono iscritti direttamente a costo del valore annuale dei volumi senza rappresentazione della consistenza patrimoniale del patrimonio librario. Si sottolinea, altresì, che in ogni caso non ci sarebbe, nel caso, differenza di saldi in conto economico (essendo la tipologia di bene ammortizzata al 100%).
La voce "Acquisti di servizi e collaborazioni tecnico-gestionali" ricomprende gli oneri relativi alle manutenzioni ordinarie, alla pulizia, vigilanza e reception; costi per utenze, per premi di assicurazione, per oneri postali, per altri canoni, per trasporti e facchinaggio, per altri oneri per servizi e per prestazioni di lavoro autonomo.
La voce "Acquisto altri materiali" ricomprende l'acquisto di cancelleria e altro materiale di consumo.
La voce "Costi per godimento di beni di terzi" ricomprende i costi sostenuti per la locazione degli immobili adibiti ad uso istituzionale (Rettorato ed uffici amministrativi, aule e laboratori, studentato) e ai costi sostenuti per le licenze software.
La voce "Altri costi" ricomprende tra l'altro gli oneri per: l'indennità di carica, il funzionamento degli Organi Istituzionali, le quote associative, le missioni del personale tecnico-amministrativo. Sono ricompresi inoltre gli altri oneri per tutto il personale (come ad esempio formazione, commissioni concorso, mensa, accertamenti sanitari, interventi assistenziali).

X - AMMORTAMENTI E SVALUTAZIONI

€	Valori
SALDO al 31/12/2018	**305.313,57**
SALDO al 31/12/2019	**317.218,76**
Variazione	11.905,19

AMMORTAMENTI E SVALUTAZIONI	Saldo al 31/12/2018	Saldo al 31/12/2019	Variazione

Ammortamento immobilizzazioni immateriali	-	1.590,41	1.590,41
Ammortamento immobilizzazioni materiali	305.313,57	315.628,35	10.314,78
Svalutazioni immobilizzazioni	-	-	-
Svalutazioni dei crediti compresi nell'attivo circolante e nelle disponibilità liquide	-	-	-
TOTALE	**305.313,57**	**317.218,76**	**11.905,19**

In fase di ammortamento sono stati applicati i criteri di valutazione indicati in precedenza.
Nel precedente paragrafo 3.2 (analisi delle voci dello Stato Patrimoniale) si può ritrovare l'evoluzione del patrimonio relativa alle immobilizzazioni, con i saldi delle voci al 31/12/2018, gli incrementi (acquisti) dell'anno, l'ammortamento dell'anno ed i conseguenti nuovi valori.

VIII - ACCANTONAMENTI PER RISCHI ED ONERI

€	Valori
SALDO al 31/12/2018	**563,34**
SALDO al 31/12/2019	**259.939,92**
Variazione	259.376,58

ACCANTONAMENTI PER RISCHI ED ONERI	Saldo al 31/12/2018	Saldo al 31/12/2019	Variazione
Accantonamento a fondo rischi attività c/terzi e finanziamenti progetti	-	75.410,75	75.410,75
Accantonamento a fondo per imposte	563,34	-	-563,34
Accantonamento a fondo accessorio dirigenti, cat.EP, B, C, D	-	122.625,57	122.625,57
Accantonamento a fondo indennità di risultato Direttore Generale	-	61.903,60	61.903,60
TOTALE	**563,34**	**259.939,92**	**259.376,58**

Gli accantonamenti ai fondi per rischi ed oneri comprendono:

- accantonamento a *fondo rischi attività c/terzi e finanziamenti progetti*, calcolando una percentuale pari al 2% del totale dei progetti in essere nel 2019;
- accantonamento a *fondo accessorio dirigenti, cat. EP, B, C, D*, che comprende tutte le voci quantificate dalle Relazioni di costituzione del fondo accessorio del personale di categoria C, D ed EP;
- accantonamento a *fondo indennità di risultato Direttore Generale*, per la corresponsione dell'indennità del precedente DG (per l'intera annualità) e del nuovo DG (per due dodicesimi, avendo egli preso servizio a novembre).

VIII - ONERI DIVERSI DI GESTIONE

€	Valori
SALDO al 31/12/2018	**12.325,06**
SALDO al 31/12/2019	**58.005,14**
Variazione	45.680,08

ONERI DIVERSI DI GESTIONE	Saldo al 31/12/2018	Saldo al 31/12/2019	Variazione

Rimborsi spese per personale comandato	771,38	56.970,60	56.199,22
Oneri diversi	11.553,68	1.034,54	-10.519,14
TOTALE	**12.325,06**	**58.005,14**	**45.680,08**

Tale voce si riferisce principalmente agli oneri relativi alle *spese per personale comandato* presso il GSSI.
Altre voci residuali riguardano: *valori bollati, arrotondamenti passivi, spese e commissioni bancarie e postali, altri tributi e altre imposte e tasse*.

C) PROVENTI ED ONERI FINANZIARI

€	Valori
SALDO al 31/12/2018	**0,05**
SALDO al 31/12/2019	**-0,21**
Variazione	-0,26

PROVENTI ED ONERI FINANZIARI	Saldo al 31/12/2018	Saldo al 31/12/2019	Variazione
Proventi finanziari	0,05	0,01	-0,04
Interessi ed altri oneri finanziari	-	0,22	0,22
Utili e perdite su cambi	-	-	-
TOTALE	**0,05**	**-0,21**	**-0,26**

D) RETTIFICHE DI VALORE DI ATTIVITÀ FINANZIARIE

€	Valori
SALDO al 31/12/2018	-
SALDO al 31/12/2019	-
Variazione	-

Non sono state effettuate registrazioni su questa voce.

E) PROVENTI ED ONERI STRAORDINARI

€	Valori
SALDO al 31/12/2018	-
SALDO al 31/12/2019	**67.548,31**
Variazione	67.548,31

PROVENTI ED ONERI STRAORDINARI	Saldo al 31/12/2018	Saldo al 31/12/2019	Variazione
Proventi	-	346.355,70	346.355,70
Oneri	-	278.807,39	278.807,39
TOTALE	**-**	**67.548,31**	**67.548,31**

La voce ***Proventi straordinari*** accoglie, principalmente, l'imputazione di euro 279.166,72 relativi agli "interventi quota base FFO" di cui al DM 08.08.2018 n. 587, art. 2.

Sono ivi contabilizzati, inoltre, proventi straordinari (per complessivi euro 65.000,00) che bilanciano lo storno di relativi costi contabilizzati nell'esercizio 2018 (registrati come quote associative per: Associazione Festival della Scienza di Genova, Fondazione OpenPolis e Consorzio CINECA) ma che, alla luce della documentazione successivamente pervenuta, si configurano come immobilizzazioni finanziarie. Di tali *partecipazioni*, si trovano maggiori dettagli nel paragrafo 3.2 (Stato Patrimoniale) della presente nota integrativa.

Trovano, infine, residua collocazione in questa voce:

- imputazione di un credito Iva commerciale (euro 1.123,00), accertato solo in sede di dichiarazione Iva 2019 (periodo 2018);

- residui di cassa trasferiti dall'INFN, (euro 1.065,98), di competenza del GSSI quale Centro Studi Avanzati dell'Istituto e accertati dallo stesso INFN dopo la definizione dei rapporti con il GSSI, ormai autonoma Scuola universitaria superiore.

La definizione dei rapporti INFN/GSSI, in seguito a copioso scambio epistolare conclusosi con la comunicazione prot. GSSI n.5744 del 6 novembre 2019, ha ingenerato una sopravvenienza passiva di euro 278.807,39, contabilizzata nella voce ***Oneri straordinari***.

F) IMPOSTE SUL REDDITO D'ESERCIZIO CORRENTI, DIFFERITE, ANTICIPATE

€	Valori
SALDO al 31/12/2018	**2.085,84**
SALDO al 31/12/2019	**5.000,00**
Variazione	2.914,16

IMPOSTE SUL REDDITO D'ESERCIZIO CORRENTI, DIFFERITE, ANTICIPATE	Saldo al 31/12/2018	Saldo al 31/12/2019	Variazione
TOTALE	**2.085,84**	**5.000,00**	**2.914,16**

La voce si riferisce ai costi relativi all'IRES dell'esercizio, dovuta relativamente al bilancio dell'attività commerciale (riferita a corsi, eventi e convegni organizzati dal GSSI, con attività non istituzionale, e che hanno previsto il versamento di fee e l'emissione di relative fatture attive ai partecipanti) che ha prodotto reddito tassabile.

G) RISULTATO D'ESERCIZIO

€	Valori
SALDO al 31/12/2018	-
SALDO al 31/12/2019	-
Variazione	-

RISULTATO D'ESERCIZIO	Saldo al 31/12/2018	Saldo al 31/12/2019	Variazione
TOTALE	-	-	-

4. ALLEGATI

4.1. PROSPETTO DI RENDICONTO FINANZIARIO SECONDO LA CODIFICA SIOPE

Codice SIOPE	Denominazione codice SIOPE	Incassi
SX.E	**ENTRATE**	**15.897.615,19**
SX.E.2	TRASFERIMENTI CORRENTI	11.757.564,78
SX.E.2.01	TRASFERIMENTI CORRENTI	11.757.564,78
SX.E.2.01.01	TRASFERIMENTI CORRENTI DA AMMINISTRAZIONI PUBBLICHE	10.585.903,13
SX.E.2.01.01.01	TRASFERIMENTI CORRENTI DA AMMINISTRAZIONI CENTRALI	10.585.903,13
SX.E.2.01.01.01.001	Trasferimenti correnti da Ministeri	8.881.478,00
SX.E.2.01.01.01.003	Trasferimenti correnti da Presidenza del Consiglio dei Ministri	1.500.000,00
SX.E.2.01.01.01.013	Trasferimenti correnti da enti e istituzioni centrali di ricerca e Istituti e stazioni sperimentali per la ricerca	204.425,13
SX.E.2.01.05	TRASFERIMENTI CORRENTI DALL'UNIONE EUROPEA E DAL RESTO DEL MONDO	1.171.661,65
SX.E.2.01.05.01	TRASFERIMENTI CORRENTI DALL'UNIONE EUROPEA	1.171.661,65
SX.E.2.01.05.01.999	Altri trasferimenti correnti dall'Unione Europea	1.171.661,65
SX.E.3	ENTRATE EXTRATRIBUTARIE	657.572,33
SX.E.3.03	INTERESSI ATTIVI	0,01
SX.E.3.03.03	ALTRI INTERESSI ATTIVI	0,01
SX.E.3.03.03.03	INTERESSI ATTIVI DA CONTI DELLA TESORERIA DELLO STATO O DI ALTRE AMMINISTRAZIONI PUBBLICHE	0,01
SX.E.3.03.03.03.001	Interessi attivi da conti della tesoreria dello Stato o di altre Amministrazioni pubbliche	0,01
SX.E.3.05	RIMBORSI E ALTRE ENTRATE CORRENTI	657.572,32
SX.E.3.05.02	RIMBORSI IN ENTRATA	15.618,39
SX.E.3.05.02.02	ENTRATE PER RIMBORSI DI IMPOSTE	1.068,39
SX.E.3.05.02.02.001	Entrate per rimborsi di imposte indirette	1.068,39
SX.E.3.05.02.03	ENTRATE DA RIMBORSI, RECUPERI E RESTITUZIONI DI SOMME NON DOVUTE O INCASSATE IN ECCESSO	14.550,00
SX.E.3.05.02.03.001	Entrate da rimborsi, recuperi e restituzioni di somme non dovute o incassate in eccesso da Amministrazioni Centrali	14.300,00
SX.E.3.05.02.03.005	Entrate da rimborsi, recuperi e restituzioni di somme non dovute o incassate in eccesso da Imprese	4,00
SX.E.3.05.02.03.008	Entrate da rimborsi, recuperi e restituzioni di somme non dovute o incassate in eccesso dal Resto del mondo	246,00
SX.E.3.05.99	ALTRE ENTRATE CORRENTI N.A.C.	641.953,93
SX.E.3.05.99.99	ALTRE ENTRATE CORRENTI N.A.C.	641.953,93
SX.E.3.05.99.99.999	Altre entrate correnti n.a.c.	641.953,93
SX.E.4	ENTRATE IN CONTO CAPITALE	52.400,00
SX.E.4.02	CONTRIBUTI AGLI INVESTIMENTI	52.400,00
SX.E.4.02.01	CONTRIBUTI AGLI INVESTIMENTI DA AMMINISTRAZIONI PUBBLICHE	49.400,00
SX.E.4.02.01.01	CONTRIBUTI AGLI INVESTIMENTI DA AMMINISTRAZIONI CENTRALI	49.400,00
SX.E.4.02.01.01.013	Contributi agli investimenti da enti e istituzioni centrali di ricerca e Istituti e stazioni sperimentali per la ricerca	49.400,00
SX.E.4.02.04	CONTRIBUTI AGLI INVESTIMENTI DA ISTITUZIONI SOCIALI PRIVATE	3.000,00
SX.E.4.02.04.01	CONTRIBUTI AGLI INVESTIMENTI DA ISTITUZIONI SOCIALI PRIVATE	3.000,00
SX.E.4.02.04.01.001	Contributi agli investimenti da Istituzioni Sociali Private	3.000,00
SX.E.9	ENTRATE PER CONTO TERZI E PARTITE DI GIRO (CONTI TRANSITORI)	3.430.078,08
SX.E.9.01	ENTRATE PER PARTITE DI GIRO	3.430.078,08
SX.E.9.01.02	RITENUTE SU REDDITI DA LAVORO DIPENDENTE	3.052.493,55
SX.E.9.01.02.01	RITENUTE ERARIALI SU REDDITI DA LAVORO DIPENDENTE PER CONTO TERZI	680.688,13
SX.E.9.01.02.01.001	Ritenute erariali su redditi da lavoro dipendente per conto terzi	680.688,13
SX.E.9.01.02.02	RITENUTE PREVIDENZIALI E ASSISTENZIALI SU REDDITI DA LAVORO DIPENDENTE PER CONTO TERZI	2.347.132,21
SX.E.9.01.02.02.001	Ritenute previdenziali e assistenziali su redditi da lavoro dipendente per conto terzi	2.347.132,21
SX.E.9.01.02.99	ALTRE RITENUTE AL PERSONALE DIPENDENTE PER CONTO DI TERZI	24.673,21

SX.E.9.01.02.99.999	Altre ritenute al personale dipendente per conto di terzi	24.673,21
SX.E.9.01.03	RITENUTE SU REDDITI DA LAVORO AUTONOMO	41.893,53
SX.E.9.01.03.01	RITENUTE ERARIALI SU REDDITI DA LAVORO AUTONOMO PER CONTO TERZI	41.893,53
SX.E.9.01.03.01.001	Ritenute erariali su redditi da lavoro autonomo per conto terzi	41.893,53
SX.E.9.01.99	ALTRE ENTRATE PER PARTITE DI GIRO	335.691,00
SX.E.9.01.99.03	RIMBORSO DI FONDI ECONOMALI E CARTE AZIENDALI	5.000,00
SX.E.9.01.99.03.001	Rimborso di fondi economali e carte aziendali	5.000,00
SX.E.9.01.99.99	ALTRE ENTRATE PER PARTITE DI GIRO DIVERSE	330.691,00
SX.E.9.01.99.99.999	Altre entrate per partite di giro diverse	330.691,00

Codice SIOPE	Denominazione codice SIOPE	Pagamenti
SX.U	**USCITE**	**16.488.379,26**
SX.U.1	SPESE CORRENTI	12.783.564,86
SX.U.1.01	REDDITI DA LAVORO DIPENDENTE	4.893.510,55
SX.U.1.01.01	RETRIBUZIONI LORDE	3.840.409,83
SX.U.1.01.01.01	RETRIBUZIONI IN DENARO	3.830.039,44
SX.U.1.01.01.01.001	Arretrati per anni precedenti corrisposti al personale a tempo indeterminato	906,56
SX.U.1.01.01.01.002	Voci stipendiali corrisposte al personale a tempo indeterminato	1.373.040,93
SX.U.1.01.01.01.006	Voci stipendiali corrisposte al personale a tempo determinato	940.908,17
SX.U.1.01.01.01.008	Indennità ed altri compensi, esclusi i rimborsi spesa documentati per missione, corrisposti al personale a tempo determinato	21.600,00
SX.U.1.01.01.01.009	Assegni di ricerca	1.493.583,78
SX.U.1.01.01.02	ALTRE SPESE PER IL PERSONALE	10.370,39
SX.U.1.01.01.02.002	Buoni pasto	8.566,11
SX.U.1.01.01.02.999	Altre spese per il personale n.a.c.	1.804,28
SX.U.1.01.02	CONTRIBUTI SOCIALI A CARICO DELL'ENTE	1.053.100,72
SX.U.1.01.02.01	CONTRIBUTI SOCIALI EFFETTIVI A CARICO DELL'ENTE	1.044.953,24
SX.U.1.01.02.01.001	Contributi obbligatori per il personale	927.565,57
SX.U.1.01.02.01.003	Contributi per indennità di fine rapporto	117.387,67
SX.U.1.01.02.02	ALTRI CONTRIBUTI SOCIALI	8.147,48
SX.U.1.01.02.02.001	Assegni familiari	8.147,48
SX.U.1.02	IMPOSTE E TASSE A CARICO DELL'ENTE	270.147,38
SX.U.1.02.01	IMPOSTE, TASSE E PROVENTI ASSIMILATI A CARICO DELL'ENTE	270.147,38
SX.U.1.02.01.01	IMPOSTA REGIONALE SULLE ATTIVITÀ PRODUTTIVE (IRAP)	264.858,18
SX.U.1.02.01.01.001	Imposta regionale sulle attività produttive (IRAP)	264.858,18
SX.U.1.02.01.02	IMPOSTA DI REGISTRO E DI BOLLO	542,00
SX.U.1.02.01.02.001	Imposta di registro e di bollo	542,00
SX.U.1.02.01.10	IMPOSTA SUL REDDITO DELLE PERSONE GIURIDICHE (EX IRPEG)	208,00
SX.U.1.02.01.10.001	Imposta sul reddito delle persone giuridiche (ex IRPEG)	208,00
SX.U.1.02.01.99	IMPOSTE, TASSE E PROVENTI ASSIMILATI A CARICO DELL'ENTE N.A.C.	4.539,20
SX.U.1.02.01.99.999	Imposte, tasse e proventi assimilati a carico dell'ente n.a.c.	4.539,20
SX.U.1.03	ACQUISTO DI BENI E SERVIZI	4.323.584,89
SX.U.1.03.01	ACQUISTO DI BENI	43.837,99
SX.U.1.03.01.01	GIORNALI, RIVISTE E PUBBLICAZIONI	4.919,59
SX.U.1.03.01.01.001	Giornali e riviste	1.233,00
SX.U.1.03.01.01.002	Pubblicazioni	3.686,59
SX.U.1.03.01.02	ALTRI BENI DI CONSUMO	38.918,40
SX.U.1.03.01.02.001	Carta, cancelleria e stampati	24.578,52
SX.U.1.03.01.02.999	Altri beni e materiali di consumo n.a.c.	14.339,88
SX.U.1.03.02	ACQUISTO DI SERVIZI	4.279.746,90
SX.U.1.03.02.01	ORGANI E INCARICHI ISTITUZIONALI DELL'AMMINISTRAZIONE	121.169,09

SX.U.1.03.02.01.001	Organi istituzionali dell'amministrazione - Indennità	120.283,20
SX.U.1.03.02.01.002	Organi istituzionali dell'amministrazione - Rimborsi	885,89
SX.U.1.03.02.02	ORGANIZZAZIONE EVENTI, PUBBLICITÀ E SERVIZI PER TRASFERTA	678.566,39
SX.U.1.03.02.02.002	Indennità di missione e di trasferta	318.043,62
SX.U.1.03.02.02.005	Organizzazione e partecipazione a manifestazioni e convegni	360.522,77
SX.U.1.03.02.04	ACQUISTO DI SERVIZI PER FORMAZIONE E ADDESTRAMENTO DEL PERSONALE DELL'ENTE	20.977,00
SX.U.1.03.02.04.999	Acquisto di servizi per altre spese per formazione e addestramento n.a.c.	20.977,00
SX.U.1.03.02.05	UTENZE E CANONI	206.065,40
SX.U.1.03.02.05.001	Telefonia fissa	2.219,47
SX.U.1.03.02.05.004	Energia elettrica	129.911,06
SX.U.1.03.02.05.005	Acqua	6.764,84
SX.U.1.03.02.05.006	Gas	53.122,74
SX.U.1.03.02.05.999	Utenze e canoni per altri servizi n.a.c.	14.047,29
SX.U.1.03.02.07	UTILIZZO DI BENI DI TERZI	1.197.242,58
SX.U.1.03.02.07.001	Locazione di beni immobili	832.624,32
SX.U.1.03.02.07.006	Licenze d'uso per software	364.618,26
SX.U.1.03.02.09	MANUTENZIONE ORDINARIA E RIPARAZIONI	49.316,96
SX.U.1.03.02.09.004	Manutenzione ordinaria e riparazioni di impianti e macchinari	38.952,84
SX.U.1.03.02.09.008	Manutenzione ordinaria e riparazioni di beni immobili	10.364,12
SX.U.1.03.02.10	CONSULENZE	110.674,47
SX.U.1.03.02.10.001	Incarichi libero professionali di studi, ricerca e consulenza	26.883,20
SX.U.1.03.02.10.002	Esperti per commissioni, comitati e consigli	2.196,00
SX.U.1.03.02.10.003	Incarichi a società di studi, ricerca e consulenza	81.595,27
SX.U.1.03.02.11	PRESTAZIONI PROFESSIONALI E SPECIALISTICHE	25.734,35
SX.U.1.03.02.11.999	Altre prestazioni professionali e specialistiche n.a.c.	25.734,35
SX.U.1.03.02.12	LAVORO FLESSIBILE, QUOTA LSU E ACQUISTO DI SERVIZI DA AGENZIE DI LAVORO INTERINALE	920.010,44
SX.U.1.03.02.12.003	Collaborazioni coordinate e a progetto	920.010,44
SX.U.1.03.02.13	SERVIZI AUSILIARI PER IL FUNZIONAMENTO DELL'ENTE	629.292,20
SX.U.1.03.02.13.001	Servizi di sorveglianza, custodia e accoglienza	521.490,74
SX.U.1.03.02.13.002	Servizi di pulizia e lavanderia	54.560,25
SX.U.1.03.02.13.003	Trasporti, traslochi e facchinaggio	53.241,21
SX.U.1.03.02.16	SERVIZI AMMINISTRATIVI	2.500,75
SX.U.1.03.02.16.002	Spese postali	2.500,75
SX.U.1.03.02.17	SERVIZI FINANZIARI	763,92
SX.U.1.03.02.17.001	Commissioni per servizi finanziari	450,56
SX.U.1.03.02.17.002	Oneri per servizio di tesoreria	309,11
SX.U.1.03.02.17.999	Spese per servizi finanziari n.a.c.	4,25
SX.U.1.03.02.18	SERVIZI SANITARI	55,00
SX.U.1.03.02.18.001	Spese per accertamenti sanitari resi necessari dall'attività lavorativa	55,00
SX.U.1.03.02.19	SERVIZI INFORMATICI E DI TELECOMUNICAZIONI	16.375,07
SX.U.1.03.02.19.001	Gestione e manutenzione applicazioni	713,90
SX.U.1.03.02.19.999	Altri servizi informatici e di telecomunicazioni n.a.c.	15.661,17
SX.U.1.03.02.99	ALTRI SERVIZI	301.003,28
SX.U.1.03.02.99.003	Quote di associazioni	61.837,55
SX.U.1.03.02.99.999	Altri servizi diversi n.a.c.	239.165,73
SX.U.1.04	TRASFERIMENTI CORRENTI	2.348.717,51
SX.U.1.04.02	TRASFERIMENTI CORRENTI A FAMIGLIE	2.348.717,51
SX.U.1.04.02.03	BORSE DI STUDIO, DOTTORATI DI RICERCA E CONTRATTI DI FORMAZIONE SPECIALISTICA	2.348.717,51
SX.U.1.04.02.03.001	Borse di studio	1.350,00
SX.U.1.04.02.03.003	Dottorati di ricerca	2.347.367,51
SX.U.1.09	RIMBORSI E POSTE CORRETTIVE DELLE ENTRATE	62.264,42

SX.U.1.09.01	RIMBORSI PER SPESE DI PERSONALE (COMANDO, DISTACCO, FUORI RUOLO, CONVENZIONI, ECC…)	56.970,60
SX.U.1.09.01.01	RIMBORSI PER SPESE DI PERSONALE (COMANDO, DISTACCO, FUORI RUOLO, CONVENZIONI, ECC…)	56.970,60
SX.U.1.09.01.01.001	Rimborsi per spese di personale (comando, distacco, fuori ruolo, convenzioni, ecc…)	56.970,60
SX.U.1.09.99	ALTRI RIMBORSI DI PARTE CORRENTE DI SOMME NON DOVUTE O INCASSATE IN ECCESSO	5.293,82
SX.U.1.09.99.04	RIMBORSI DI PARTE CORRENTE A FAMIGLIE DI SOMME NON DOVUTE O INCASSATE IN ECCESSO	5.293,82
SX.U.1.09.99.04.001	Rimborsi di parte corrente a Famiglie di somme non dovute o incassate in eccesso	5.293,82
SX.U.1.10	ALTRE SPESE CORRENTI	885.340,11
SX.U.1.10.04	PREMI DI ASSICURAZIONE	78.187,17
SX.U.1.10.04.01	PREMI DI ASSICURAZIONE CONTRO I DANNI	43.907,91
SX.U.1.10.04.01.001	Premi di assicurazione su beni mobili	4.488,75
SX.U.1.10.04.01.002	Premi di assicurazione su beni immobili	5.537,00
SX.U.1.10.04.01.003	Premi di assicurazione per responsabilità civile verso terzi	15.116,53
SX.U.1.10.04.01.999	Altri premi di assicurazione contro i danni	18.765,63
SX.U.1.10.04.99	ALTRI PREMI DI ASSICURAZIONE N.A.C.	34.279,26
SX.U.1.10.04.99.999	Altri premi di assicurazione n.a.c.	34.279,26
SX.U.1.10.05	SPESE DOVUTE A SANZIONI, RISARCIMENTI E INDENNIZZI	284,80
SX.U.1.10.05.01	SPESE DOVUTE A SANZIONI	284,80
SX.U.1.10.05.01.001	Spese dovute a sanzioni	284,80
SX.U.1.10.99	ALTRE SPESE CORRENTI N.A.C.	806.868,14
SX.U.1.10.99.99	ALTRE SPESE CORRENTI N.A.C.	806.868,14
SX.U.1.10.99.99.999	Altre spese correnti n.a.c.	806.868,14
SX.U.2	SPESE IN CONTO CAPITALE	233.720,69
SX.U.2.02	INVESTIMENTI FISSI LORDI E ACQUISTO DI TERRENI	233.720,69
SX.U.2.02.01	BENI MATERIALI	155.274,69
SX.U.2.02.01.03	MOBILI E ARREDI	56.998,95
SX.U.2.02.01.03.001	Mobili e arredi per ufficio	51.764,02
SX.U.2.02.01.03.999	Mobili e arredi n.a.c.	5.234,93
SX.U.2.02.01.05	ATTREZZATURE	1.155,54
SX.U.2.02.01.05.999	Attrezzature n.a.c.	1.155,54
SX.U.2.02.01.07	HARDWARE	71.944,58
SX.U.2.02.01.07.002	Postazioni di lavoro	71.944,58
SX.U.2.02.01.09	BENI IMMOBILI	25.175,62
SX.U.2.02.01.09.999	Beni immobili n.a.c.	25.175,62
SX.U.2.02.03	BENI IMMATERIALI	78.446,00
SX.U.2.02.03.06	MANUTENZIONE STRAORDINARIA SU BENI DI TERZI	78.446,00
SX.U.2.02.03.06.999	Manutenzione straordinaria su altri beni di terzi	78.446,00
SX.U.3	SPESE PER INCREMENTO ATTIVITÀ FINANZIARIE	30.000,00
SX.U.3.01	ACQUISIZIONI DI ATTIVITÀ FINANZIARIE	30.000,00
SX.U.3.01.01	ACQUISIZIONI DI PARTECIPAZIONI E CONFERIMENTI DI CAPITALE	30.000,00
SX.U.3.01.01.03	ACQUISIZIONI DI PARTECIPAZIONI E CONFERIMENTI DI CAPITALE IN ALTRE IMPRESE	30.000,00
SX.U.3.01.01.03.003	Acquisizioni di partecipazioni e conferimenti di capitale in altre imprese	30.000,00
SX.U.7	USCITE PER CONTO TERZI E PARTITE DI GIRO (CONTI TRANSITORI)	3.441.093,71
SX.U.7.01	USCITE PER PARTITE DI GIRO	3.441.093,71
SX.U.7.01.02	VERSAMENTI DI RITENUTE SU REDDITI DA LAVORO DIPENDENTE	2.990.021,27
SX.U.7.01.02.01	VERSAMENTI DI RITENUTE ERARIALI SU REDDITI DA LAVORO DIPENDENTE RISCOSSE PER CONTO TERZI	631.051,45
SX.U.7.01.02.01.001	Versamenti di ritenute erariali su Redditi da lavoro dipendente riscosse per conto terzi	631.051,45
SX.U.7.01.02.02	VERSAMENTI DI RITENUTE PREVIDENZIALI E ASSISTENZIALI SU REDDITI DA LAVORO DIPENDENTE RISCOSSE PER CONTO TERZI	2.357.515,04

SX.U.7.01.02.02.001	Versamenti di ritenute previdenziali e assistenziali su Redditi da lavoro dipendente riscosse per conto terzi	2.357.515,04
SX.U.7.01.02.99	ALTRI VERSAMENTI DI RITENUTE AL PERSONALE DIPENDENTE PER CONTO DI TERZI	1.454,78
SX.U.7.01.02.99.999	Altri versamenti di ritenute al personale dipendente per conto di terzi	1.454,78
SX.U.7.01.03	VERSAMENTI DI RITENUTE SU REDDITI DA LAVORO AUTONOMO	100.405,90
SX.U.7.01.03.01	VERSAMENTI DI RITENUTE ERARIALI SU REDDITI DA LAVORO AUTONOMO PER CONTO TERZI	100.405,90
SX.U.7.01.03.01.001	Versamenti di ritenute erariali su Redditi da lavoro autonomo per conto terzi	100.405,90
SX.U.7.01.99	ALTRE USCITE PER PARTITE DI GIRO	350.666,54
SX.U.7.01.99.03	COSTITUZIONE FONDI ECONOMALI E CARTE AZIENDALI	5.000,00
SX.U.7.01.99.03.001	Costituzione fondi economali e carte aziendali	5.000,00
SX.U.7.01.99.99	ALTRE USCITE PER PARTITE DI GIRO N.A.C.	345.666,54
SX.U.7.01.99.99.999	Altre uscite per partite di giro n.a.c.	345.666,54

4.2. PROSPETTO CLASSIFICAZIONE DELLA SPESA PER MISSIONI E PROGRAMMI

MISSIONI	PROGRAMMI	CLASSIFICAZIONE COFOG (II LIVELLO)	DEFINIZIONE COFOG (II LIVELLO)	(€)
Ricerca e innovazione	Ricerca scientifica e tecnologica di base	01.4	Ricerca di base	2.401.007,26
	Ricerca scientifica e tecnologica applicata	04.8	R&S per gli affari economici	-
		07.5	R&S per la sanità	-
Istruzione universitaria	Sistema universitario e formazione post universitaria	09.4	Istruzione superiore	2.118.548,95
	Diritto allo studio nell'istruzione universitaria	09.6	Servizi ausiliari dell'istruzione	4.987.706,20
Tutela della salute	Assistenza in materia sanitaria	07.3	Servizi ospedalieri	-
	Assistenza in materia veterinaria	07.4	Servizi di sanità pubblica	-
Servizi istituzionali e generali delle amministrazioni pubbliche	Indirizzo politico	09.8	Istruzione non altrove classificato	264.937,26
	Servizi e affari generali per le amministrazioni	09.8	Istruzione non altrove classificato	2.896.152,39
Fondi da ripartire	Fondi da assegnare	09.8	Istruzione non altrove classificato	-
TOTALE				12.668.352,07

Il presente prospetto di classificazione della spesa per missioni e programmi evidenzia il totale costi operativi dell'esercizio (euro 12.982.938,28), sommati ai costi della gestione finanziaria e delle imposte d'esercizio (complessivi euro 5.000,22) al netto degli ammortamenti (euro 317.218,76) e degli accantonamenti a fondo rischi e oneri (euro 259.939,92) dell'esercizio, a cui sono stati sommati i costi pluriennali (immobilizzazioni) acquisiti nell'esercizio (complessivi euro 257.572,25).

4.3. INDICATORE DI TEMPESTIVITA' DEI PAGAMENTI (art. 9 D.P.C.M. 22.09.2014)

Esercizio	Uo di contesto	Tipo Stampa	Periodo
2019	170192 – Gran Sasso Science Institute – Scuola Universitaria Superiore	Indicatore Globale	01.01.2019-31.12.2019

INDICATORE GLOBALE DI TEMPESTIVITA' = (Totale Differenza Ponderata/Totale Ammontare Pagato)
37.332.550,93 / 2.141.912,75 = 17.43 gg

Data di stampa: 31.05.2020